明治三十九年十月廿日第三種郵便物認可 中華郵政特准掛號認為新聞紙類

盛京時報

戊辰年陰歷四月三日
昭和三年五月二十一日
中日祀大典休刊

◎本報價目◎
每張現洋五分
每月現大洋八角
▲外埠連郵價目
每月現大洋九角五分
半年現大洋五圓貳角
全年現大洋拾圓
▲告白刊資
一行五號字十五字起碼
一日每行現大洋壹圓
長期另議

發行人 宮川貫作
編輯人 菊池貞二
印刷人 石原庄太郎
發行所 盛京時報社 奉天隅田町九番地 電話 中二二六八番 振替口座 大連一七二五番
盛京時報支社 大連市北大山通一丁目
盛京時報支社 哈爾濱道外

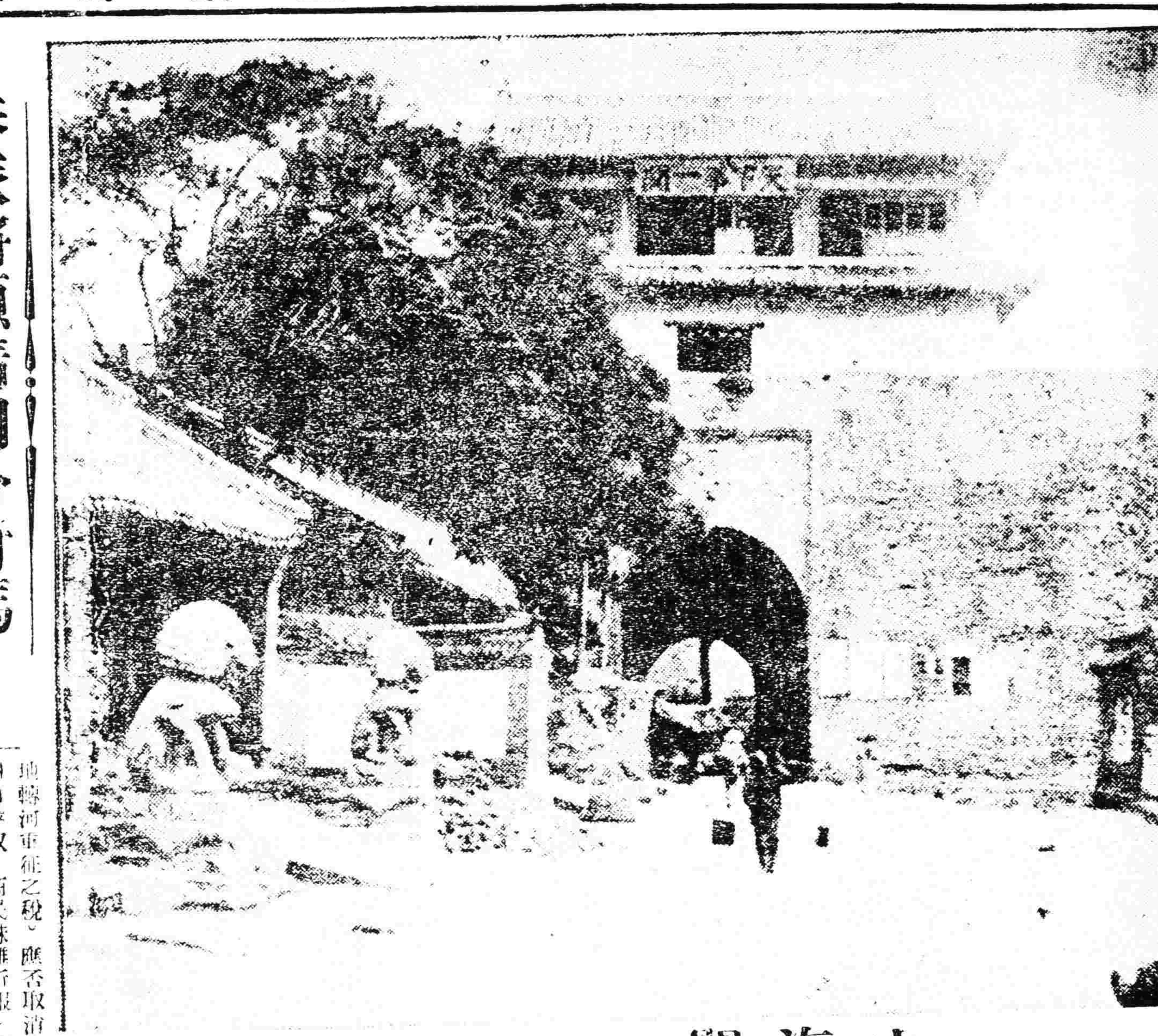

山海關

奉派將領請明令討馮 對于閻蔣認為非赤化

據京訊。奉派各將領現擬聯名電呈大元帥。請下明令討伐馮玉祥。此項命令。正在着手起草中。一俟各將領通電到京後。即可頒發。對於閻錫山及蔣介石。認為非赤化。故不列入云。

淮人請罷苛稅

淸江浦訊云。日來淮安淮陰兩縣商會代表汪承鼎。王逢良。王文藻等。因淮安關監督所設落地轉河兩稅所。不利商業。特聯名向全國商聯會提議。請代轉呈國民政府。迅飭淮安關監督。立將落地轉河兩稅所。一併取消。以輕商人担負。其提案原文如次。

竊查江北淮揚兩關。相隔僅三百里。分口分巡。星羅棋布。重重苛索。節節留難。商民已不堪其苦。又附帶由淮安淮陰兩縣輸入之貨。又附帶落地商稅。售出之貨。又完納轉河半稅。以此兩稅之重徵。惟我兩縣所獨有。稅法不平。無逾於此。查有淮倉稅。淮倉之設。舊制為漕糧積貯之所。徵收商稅。以為補助。由淮安府委稅課大使徵收。淮安關志。載有淮倉現行徵收淮城淸江落地商稅字樣。標目註。明確為淮安倉稅。又載有淸初上諭。凡市集落地稅。其在各府州縣城內。人烟輳集。貿易甚多。官員易於稽察者。照舊徵收。若在鄉村鎮落。則全行禁革等語。是落地稅之限制。城市有稅村鎮無稅。鄉城同隸一縣。稅免已屬兩歧。厥後漕糧停運。倉址無存。淮安府制廢止。稅課大使裁撤。則此項淮倉商稅。久應隨之取消。迄今未邀豁免。此兩縣城市商民。對於非法之落地稅。有不得不呼籲乞免者。又查轉河稅。係黃河未徙以前。黃運合流。行船一入黃河。東而達海。西而達湖。漫無稽效。故徵轉河一稅。任其所之。今黃河久已北徙。河道統一。既無轉河之可言。即無收稅之必要。且前清末季。當由縣商會呈請農商部批准取消在案。而淮關陽奉陰違。分口多方阻遏。實行月許。貨車或被扣留。專制時代。無可如何。不得已由商會商承關督。改照半稅征收。是轉河稅已奉部批取消。又報半稅之現狀。此兩縣商民。對於重征之轉河稅。又不得不呼籲乞免者。民八全國商會聯合會在本省會議。淮安淮陰兩縣代表提出取消議案。當由大會議決。呈由財部核准。令行澈查。在案。財政部體恤商艱。俯准澈查。即予以改革之機。而淮安關監督呈復云云。均照定案辦理。以了其事。至於落地轉河重征之稅。應否取消。並未明白聲敘。商民殊難折服。竊思商民為國家一份子。納稅為商民天職。稅法如果平等。商民豈能獨異。惟落地轉河重複之征收。為淮安淮陰獨有之負担。無論古今中外。無此不良稅法。凡我商民處於專制政體之下。壓迫無可呼籲。現值免除苛捐雜稅時間。仰祈大會分別呈請國民政府財政部俯念商艱。迅飭淮安關監督。立將落地轉河兩稅一併取消。以期稅法平等。是否有當。敬請公決。聞此案提議。已經全國商聯會允准。不日代呈國民政府及財部。請予設法取消兩稅矣。

江浙皖絲繭業請保護

寧訊云。江浙皖絲繭總公所前日具呈浙江省政府文云。謹將本屆保護浙江全省繭商銀貨事宜。按照現狀。參考向來情形。敬擬條例附送。伏乞省政府鑒核。迅賜令行各縣軍隊防營水陸公安局暨各縣縣長竭力保護。中外商人。莫名感激。計開。(一)保護中外繭商赴內地辦繭最重要者現銀。茲將運送現銀並經過程途及地點。列舉如下。紹興。嵊縣。新昌。上虞。等縣。由上海運至寧波。更換火車運至百官鎮。諸暨。蕭山。以上由杭州運往。或由紹興運往。餘姚。慈北。以上由寧波運往。鄞縣。慈溪。杭縣。臨平。海寧。嘉興。嘉善。平湖。崇德。海鹽。以上由上海運往。或由杭州運往。吳興。長興。安吉。武康。德淸。孝豐。等縣。由湖州運往。或杭州運往。餘杭。新登。富陽。昌化。于潛。桐廬。分水。以上由杭州或上海運往。(二)保護時期。紹興。嵊縣。(西南各鄉)上虞。諸暨。蕭山。杭縣。臨平。海寧。餘杭。新登。富陽。昌化。于潛。桐廬。分水。新昌。嵊縣。(東北各鄉)餘姚。奉化。嘉興。嘉善。平湖。崇德。海鹽。吳興。長興。安吉。武康。德淸。孝豐。鄞縣。慈溪。以上各縣。陽歷五月十三日即陰歷三月廿四日起。至陽歷六月十一日即四月廿四日止。為現銀運送時期。其乾繭成包裝運到廠。大概以陽歷六月十一日即陰歷四月廿四日起。凡此卅天。為全省繭商請求保護之期。伏乞分飭各縣縣長暨水陸防營警署隨時隨處妥為保護。(三)保護事宜。分為四節。第一節。繭商由上海裝銀至寧波。鄞縣。慈溪。奉化。及再由寧波火車裝銀至百官鎮卸車。雇用民船至嵊縣。新昌。上虞。紹興。等縣。凡沿途經過章家埠。三界。等處。均有繭行隨處起岸。伏祈令行寧波地方軍隊趕輪埠車站彈壓。凡卸車裝輪以及沿途。均請妥為護送。再由百官鎮雇船運至章家埠。三界。嵊縣。等處。由繭商自赴該鎮軍事長官處請派軍隊護送。亦求令行該處軍隊司令査照。凡遇繭商請求保護。准予立即施行。第二節。繭商由上海裝運銀至杭州。再由杭州分運蕭山。諸暨。桐廬。分水。富陽。昌化。于潛。新登。餘杭。海寧。海鹽。臨平。嘉興。嘉善。奉化。平湖。崇德。吳興。長興。安吉。武康。德淸。孝豐。等縣。伏祈飭派軍隊。分駐各驛。至省城內外。各車站及江口拱宸橋等處輪埠車驛。會同隨時保護。並求令行各營局轉令所屬。如有繭商商請分撥軍隊沿途護送。務請立准施行。送到後。隨即回營銷差。川資等費。由該繭商給發。免得臨時呈請批准派遣。諸多停頓。第三節。本屆赴紹屬各繭先至紹興城堂集。何日由紹出發。預先知照駐嵊軍隊。派隊至紹迎護。並由紹城派隊護送。一律一送。均請伤照行之。第四節。湖屬各縣縣政府軍警兩界。及舊時府城。如嘉湖。寧紹。各處輪車通行地點。以及錢舖銀號。均有銀貨往來。伏祈通飭各地方官。不論晝夜。嚴密梭巡。以資保護。(四)各縣縣長就地軍警。均有保護之責。伏祈通飭各縣縣長暨軍警兩界。自五月十三日至六月十一日。凡此三十天內。為各國商人銀貨往來時間。無論沿途轉運以及繭行儲欵地點。查照三條各節。不分晝夜。悉心防護。繭商。即所以消弭交涉。中外商人。莫不感激。(五)各縣産繭地方。均已設立繭業公所。遇有緊要事件。隨時由繭業商商縣長或軍警長官。准予隨時施行。間有未設公所之處。逕由繭商自行接洽。伏祈令行一體照准辦理。以免扞格。(六)凡有鄉僻之所向無軍警。伏祈通飭各縣縣長査明調撥本縣警察。前往照料。如有不敷分派。或向鄰縣借用。或呈省政府請撥。均先預先籌備。免得臨時倉皇。致多危險。凡有軍隊駐紮之所。均由縣公署擇定要隘。借屋安頓。免由地方供給。諸多困難。(七)貨有高次落價。買賣交易。係得雙方同意不得強迫。並有借欺繭為名。糾合多人乘干涉。並有繭行額行經營。發生不法行為。以上各條。伏祈令伤遵並隨時派警察。常駐繭行。凡有發生不法行為。伏祈令所屬各縣縣長一體示禁。如有未盡事宜。隨時由各繭商請地方官准予施行。實為公便。

湘省設懲治瀆職官法庭

長沙訊云。湘鄂政務委員會。前因各地征收官吏。發現有舞弊營私等事。如城陵磯厘局。私製厘票。沅江常德桃源靖港等局。則勾結奸商。病商擾民。並各特有武力為之後援。對於政府命令。漠竟不接受甚至撤換時。抗不移交。恃強霸佔。故開會議。決由程潛通令各軍。說明整飭財政。嚴禁貪污情形。對於各該舞弊官吏。令飭分別勒交弁解。並設一湖南征收官吏瀆職審制處訊辦各該肥私官吏。惟該處審制職權。專只限於征收官吏。如醴陵縣長羅建極。捲取公欵二萬餘元。私自逃走。匿居長沙。經人密報。提獲及其他各案。送交該局審訊。以係行政範圍。拒不受理。因於五月一日。開第廿六次委員會時。議決再設湖南懲治瀆職官吏法庭。委任陳其祥為庭長。對於各不法之行政官吏。均送該庭訊辦。並擬其組織辦法八條。當即公佈施行。用誌於下。(第一條)湘鄂臨時政務委員會。為澄清吏治起見。設立湖南懲治瀆職官吏法庭。專司審判瀆職官吏案件。(第二條)本庭設庭長一人。審判官二人。檢察官一人。主任書記官一人。書記官一人。辦事員若干人。調查二人。錄事若干人。(第三條)庭長。審判官。檢察官。主任書記官。由湘鄂臨時政務委員會分別任委。書記官。辦事員。調查。錄事由庭長委用。(第四條)凡瀆職官吏。被人徑向本庭告發者。隨時呈報政府。核交本庭審理。(第五條)本庭審理案件。有獨立審制全權。但須將判決及執行情形。呈報直轄上級官署核准備案。(第六條)本庭庭長。有指揮監督全庭庭員之權。(第七條)本條例有未盡事宜。得隨時呈請修改之。(第八條)本條例自呈請核准日施行。

閩省軍政仍然難統一
民軍土匪演成割據之局

福州訊云。前月中旬。閩省政府召集特別會議。議會議實行統一全省民政。財政軍政。及實行禁煙四大要案。實行統一財政。一致通過。禁煙一案。亦經省府討論決定。至實行統一全省軍政一案。係前由財政會議與各方代表在省議決之中。軍事廳長方聲濤。在會議席上自行提出。其辦法。係將軍事廳裁撤。由省府組織軍事委員會。此案經省委會通過後。全省軍隊。改由總司令行營節制指揮。一時殊以為苦。頗多請方氏仍暫緩以軍事廳長名義。指揮全省軍隊。故軍事廳之實行裁撤。現時尚無定期。據聞。楊樹莊此次回閩。與方聲濤對此事。亦在商権中。結果如何。尚未決定耳。

軍事廳前此曾努力組織省防軍。以為本省基本軍隊。嗣後以裁撤議案通過。停止進行。故民軍之被收編為省防軍者。除陳國輝部被編為省防軍第一獨立團外。餘無所聞。最近。張貞出省。謂民軍陳國輝部八百人。葉振國部六百人。蔣義和洪哲明部約共四百人。雜係約三百人。汪浹明。張德成部約共四百人。各可將編一營。共成五營。請省政府決定可否收編。及用何種名義。制定若干餉欵。省政府討論結果。決准張貞收編陳國華等五部為省防第一二。三。四。五各獨立營。而陳國華曾請核定辦理。閩省政府雖經允許收編陳國華等為獨立營。而陳國華仍存任旅長。近所部雖散失殆盡。仍不肯甘願。與羅倫等對營長一席。均不滿意。餘如蔣義和。洪哲明等兩部合併者。對營長一席。亦尚在競爭中。

故前項五獨立營之收編。一時尚未就緒。又郭鳳鳴一部。退歸汀州後。逐漸佔領汀屬各縣。藍玉田等派民軍佔據連城。歸化。均屬盧興邦部防地。驅逐縣長。經盧興邦派程煽耀一團。前往寧洋歸化。淸流兩縣。現又加派教導團前往。歸化面對郭鳳鳴宣戰。郭鳳鳴方面。亦通電攻擊盧興邦。或謂盧郭兩部。已在該處對戰。省政府方面對此。尚未有表示。又光澤縣有民軍陳信雲一部。前已歸十一軍收編。十一軍赴粵後。陳部留閩不發。現竟佔領光澤。驅逐縣長陳冠儒及該縣管獄員。自委張棠周為光澤縣長。市政局長鄧某逃走不及。竟被槍決。光澤各界。電省請援。省政府已請盧興邦派兵剿辦。餘如政和縣。則以匪軍陳昌華肆擾閩。寧德縣則以匪軍胡瑛肆擾閩。永泰縣。則以匪軍黃共瀾肆擾閩。屛南匪則以匪軍徐邦基等部肆擾閩。紛紛電省。請派兵剿辦。除永泰之匪。已被陸戰隊周南冲國擊退外。其餘尚未有辦法也。楊樹莊向國民政府提議。創設閩口要塞司令。及厦門要塞司令。經國民政府通過。並委漳厦警備司令林國賡為厦門要塞司令。委寧福警備司令楊慶貞。為閩口要塞司令。按漳州一帶。現已非海軍管轄之地。漳厦警備司令一缺。將來自必裁撤。此次林國賡到省即係對楊樹莊商議此事。至寧福警備司令一缺。聞楊樹莊尚擬存留。楊慶貞就職閩口要塞司令後。擬以郁邦彥(海軍總司令部諮議。曾任警察廳長。)繼任寧福警備司令云。

天津治安會議

津訊云。後防聯合辦事處長張宗昌。於十四日下午三時。召集通城軍警長官到處會議。討論後方防務及撥隊戒備事項。計到者有該辦事處副處長謝玉田。常之英。憲兵司令[illegible]騎耀台。軍警督察處長施大森。第六混成旅長何紹南。警察檢查處長[illegible]會同。及各特別區主任等十餘人。由[illegible]五十席。首由開會宗旨後。即開始討論。於只通來本埠街市。由靜海一帶。逃竄來津之潰兵不鮮。難免無擾及商民情事。本日(十四日)上午九點餘鐘。各馬路街市。忽然人聲嘈雜。路人互相詰問。一時商各商號不知何故。停相閉門。有如民變頓呈不穩之態。市面亦極紊亂。大雜院內。不可[illegible]。以致人心惶惶。經[illegible]司令派[illegible]河北一帶。[illegible]長派隊彈壓各馬路。及憲兵稽查隊。全體探員暨士兵等分佈南市各要路口彈壓。並勸令各商號照常營業。並解釋街市起鬨因由。至十二鐘後方始平靖。恢復原狀。自後與應安籌防止辦法。旋議決由[illegible]派隊[illegible]一律。[illegible]潰兵。以保閭閻安寧。又議決(一)注重搶案。(二)防範匪類。(三)查拏造謠。(四)稽查旅館。(五)查考可疑。(六)保護電線。議至此時已六鐘。始宣告散會。

長沙斬決大批共黨產

長沙訊云。昨為五一勞働節。長沙方面。因經省黨務指導委員會請決。不准舉行罷業運動。只准文字宣傳。故是日除各學校放假一日外。餘並無若何表示。惟社會方面情形。較平日略為不同者。厥為處決共匪二十九名。一般久受共匪蹂躪之民衆。無不鼓掌稱快。計懲共法院處決者。上午為潘瀾爪一人。下午三時又綁出李安和鍾桂華徐禮鳳何桂初四名。在瀏城外斬決。長沙縣長平士奇。則將在省垣附對河窰山鎮所捕獲共匪一百餘人中。提出罪惡較巨者張德松等二十三人。一併處決。此外縉由捉戶團。捕獲女偵探何劉氏一名。亦於是日在瀏由斬決。共黨首要葉魁。即懸賞一千元購緝。以上二十九名。除潘瀾爪罪狀。已詳昨日通訊外。其餘諸人罪狀。用誌如次。(懲共法院布告)為宣布罪狀事。案准省黨部。公安局。及本院偵緝處。先後拿獲共黨要犯李安和。鍾桂華。徐禮鳳。何桂初等四名到院。經本院逐一提訊。供認不諱。呈奉王席程批處死刑。除驗明正身。綁赴刑場。執行死刑外。合行宣布罪狀。俾衆周知。此布。計開。(一)李安和。江華人。年二十四歲。經共黨陳大俊介紹。加入西歪。去歲漢口工潮。該同謀指使。以致演成最後之大流血。犯與中國革命委員會執委孟湘鑑此次受湖北共黨執委鄧維森命令來湘省委會工作。希圖搗亂。並經另案抄發該犯鄂省共黨特委介紹入湘化字秘函一件。供證極為確實。(二)鍾桂華。寧鄉人。年卅四歲。係共黨西番份子。在該共黨金融機關都湘源利洋貨店充當幫夥。將司共黨收支限項。並遞共黨生活費用。曾於二月間。送給共黨李華炎赴醴工作旅費洋廿二元。經已誅共匪首領郭亮。(三)徐禮鳳(即禮瑕)平江人。卅五歲。該犯曾充平江長田市挨戶團丁。該團並在押共黨李華炎指供確實。被匪衛散後。該犯在南鄉思村楊家坊一帶。指揮共匪。焚燒李裴修王介存等房屋十餘棟。此次來省。為該共黨探聽消息。經平江旅省清鄉協進會。及長田市挨戶團先後函證確為明確。(四)何桂初。寧鄉人。年卅八歲。民國十五年在湘江中學當工丁。經傳達俞廣雲介紹加入工黨。向侍共黨首領何紹衡聽使。並但任該黨通信事務。十六年十月。奉該黨郭照使命。由常德南縣澧州安鄉益陽五縣。遞送密函。供認不諱。(長沙縣署布告為宣布罪狀事)本[illegible]……[illegible]……法律所不恕。為此地所不容。[illegible]周知。須知共務草正所以植嘉禾。除暴匪即所以安良善。本縣長對於[illegible]由剿匪。在剿除首要。不究脅從。凡屬誤入迷途。迅速赴縣由團局悔過。冊得遲延自誤。致干懲處。切切此布。長沙縣由區團局。昨據報有巨匪黨羽何劉氏。專為葉匪密探。月前葉匪寄去號由團槍二十餘桿。即係該女探所報。該團局北派兵二十名馳往何劉氏家。將氏捕獲。並在其家搜出葉匪信件多封。訊供前情不諱。比即就地槍決。呈報來省矣。

廣告

上海青島行(滿洲航路)
▲榊丸 五月二十三日
▲長平丸 五月二十九日
▲大連丸 五月二十一日

天津行
▲天潮丸 五月二十八日
▲濟通丸 五月二十五日

龍口行(旅順不泊)
▲龍平丸 五月二十日

香港行
▲第一東洋丸 五月二十日
▲晴海丸 五月二十五日

大連汽船株式會社
監部通 吾妻橋 電話 五八八八番 四二六四番
屬專荷客扱取店 國丸一商會 電話(代表)四一八五番

黑龍江廣信公司 四釐債券第五屆付息通告
為通告事敝司發行週年四釐債券第一二三四四屆應付息金業經付訖並經於付息時在票面鈐有內寅丁卯等字樣以示區別茲查本年陰歷四月初一日(即陽歷五月二十日止)為第五屆付息期限轉瞬及第五屆息金自必照章付給其在一二三四期限以內未經鈐字付過第一二三四屆各分司號持券領取不取息金者亦並於此第五屆付息時分別補息以昭大信倘過此第五屆仍不照付特此通告
黑龍江廣信公司告

利亞甘露丸是一種
清內熱祛胃火利膽平肝消食化水的藥為清凉潤補之劑
故凡患
頭目暈眩的人 消化不良的人
頭痛作嘔的人 食慾不振的人
大便乾燥的人 精神疲靡的人
均不可不服
利亞甘露丸
其中尤以吸雅片烟的人更不可不日進此藥 免除雅片烟不良的作用如便秘 胃呆 肌肉瘦削 顏色灰白等患
定價每瓶現洋伍角 打 伍圓
另有批發章程函索即寄
奉天總發行所 利亞大藥房
各埠大藥房皆有出售

歐美生乳藥
此藥專行氣血催使乳腺暢達乳汁濃厚有力能用一瓶使乳汁充足能增長八倍之多百服百驗誠為生乳之聖藥也定價每瓶現大洋[illegible]
發行所 奉天城內鼓樓南 歐美大藥房 西號
分號 錦縣 [illegible] 亞洲大藥房
代理店 [illegible]

敬啓者茲因鄙人承保劉世奎年十八歲係瀋陽縣人在奉天金增慶錢號充當櫃夥突於陰曆三月廿一日下午兩點鐘持金票五千一百七十四元四角並往儲蓄會乘便携欵潛逃其家僅有母媳聞之痛不欲生鄙人既負承保之責任當有賠償之義務但其母媳孤無可依一種哀慘之狀誠有令人不忍觀者也務望各界君子留心如詢有若落送信者謝奉大洋五千(?)元送歸者謝奉大洋二千元不但鄙人謝報及其家屬亦必感激大德無涯
承保人王[illegible]珍 內閣聚[illegible]樓北金增慶 全啓

不孝男 鐘東等 不自殞滅禍延
顯考陸軍中將吉長鎮守使陳府君寶山諱玉崑痛於民國十七年四月二十九日陰歷三月初十日卯時壽終鎮署任所享壽六十有二不孝等遵禮成服謹依慈命擇于陰歷四月初十日開弔十一日成主十二日發引浮厝吉林叩在
世寅姻學友
誼
哀此訃
聞
恕報不周
孤子 陳鐘東 鐘英 鐘林 泣血稽顙
再所發訃文陽歷排印錯誤以陰歷為準謹此泣告

線
往瓦房店 往大石橋 往洮南 由洮南 往奉天 往營口 往大石橋 往瓦房店 往大連 [illegible]

兩路激戰中

(十九日北京發電)京漢路兩軍主力部隊現在望都附近激戰中津浦路馮軍本隊進逼滄州亦與褚玉璞軍激戰中

奉軍籌備退却事宜

(十九日天津發電)天津形勢益加危急北軍開始準備退却惟京奉路列車不足以供完全撤退用乃在[illegible]橋五處以資陸路行軍

張留津門 趦趄不前

(天津十九日發電)張宗昌[illegible]滄州[illegible]不離仍留津門趦趄不前

班師乎 抗城乎 正會議中

(十九日天津發電)北府當局自日使勸告保境安民從班師而返或左戰抑抗城而決死戰聚連日會議而未決定惟觀其形勢除張作霖閣下作抵抗之一派外其他將領亦持堅決態度然而卒未有所最後決定

天津形勢 頓加嚴重

(天津十九日發電)近日間北軍戒嚴司令部頗有愼重緊張形勢如特設軍用電話線等最爲嚴重

政客及時暗中運動

(十九日北京發電)新舊兩交通系安福派及政治學會等各團體乘機開始暗中運動查其計劃府張下野爲第一條件藉謀白崇禧李宗仁等江西派蔣介石等浙江派閻錫山等山西派及奉天派之四角提携大同團結組織聯合統一政府而討伐馮玉祥此項統一政府之形式責任內閣制乎抑委員制乎雖尚未決定然已擬以王士珍梁士詒爲主席人物就中安福派對晉交通系對蔣政治學會對浙均各負責勸說現其形勢相當進行惟勸張下野一事無人敢當其任者故此時在停頓中

浙省黨部經費

杭州訊云。浙江省黨務指導委員會經費等級規定縣市黨務指導委員會經費等級如下。一。各縣市黨部等級劃分標準。(一)過去黨務成績(各級黨部組織及地方派別糾紛等等包括在內)(二)地位重要與否。(三)幅員大小。(四)人口多寡。二。各縣市黨務指導委員會等級之劃分。根據上列四個標準。分本省各縣爲一等二等三等四等四級。以便分配經費。各縣等級劃分如左。一等縣市黨務指導委員會兩個。杭縣寗波市。二等縣黨務指導委員會七個。嘉興。鄞縣。慈谿。紹興。蕭山。吳興。永嘉。三等縣黨務指導委員會四十三個。富陽。於潛。嘉善。海鹽。平湖。桐鄉。長興。武康。奉化。鎭海。諸曁。餘姚。上虞。縣新昌。臨海。黃岩。寗海。溫嶺。金華。蘭溪。東陽。義烏。浦江。湯溪。衢。龍游。江山。常山。建德。淳安。桐廬。遂安。壽昌。瑞安。樂清。平陽。玉環。麗水。縉雲。松陽。遂昌。雲和。四等縣黨務指導委員臨時登記處二十四個。海寧。餘姚。臨安。新登。昌化。崇德。德清。安吉。定海。象山。南田。天台。仙居。永康。武義。開化。分水。泰順。青田。龍泉。慶元。景寗。宣平。三。各等級經費額數之規定。等級黨費規定如左。一等縣市每月經費九百零二元。(一)生活費五百五十二元。(二)辦公費三百五十元。二等縣每月經費六百卅九元。(一)生活費三百八十九元。(二)辦公費二百五十元。三等縣每月經費五百七十一元。

大連問題因該團改選正副會長一時似形停頓其實該團務則貫徹初志毫不屈撓於昨日向沿線各處遞送趣書徵求各方諒解云

東三省新聞

▲奉天▼

◎設立檢閱後方總司令部

東三省後方總司令與奉天[illegible]目前赴檢閱暨指佈置後方戰綫一切事宜然本國軍務得日事甚爲繁雜乃在檢閱設立檢閱後方總司令部專辦後方事務云

◎第三旅入關確息

此次時局吃緊前方軍事直轄急下由大元帥遴次調動軍隊入關以資協防而厚軍力茲得確息現在吉林步兵第三旅已奉調動將一切軍裝預備於十九日開拔到奉即行轉車入關云

◎杜處員晉京任務

東三省保安司令部軍務處處員杜承裕特於十九日偕同書記二人搭車前往北京效探其前往任務奉職式[illegible]多云

◎陳處長派員調查

全省警務處長陳奉璋現因往東邊政及地方[illegible]防治除匪自所查各縣不計外派調查員胡維翰等三人前往東邊各縣調查以資整頓云

◎京奉快車加列車

京奉大快車向例爲每日早九點一次茲因軍事行動由京來奉每一次車異常擁擠無奈乃再添加快車兩次計早快車兩次晚快車兩次先後接踵前部[illegible]其後列純係二等云

◎電調講武堂學員

東三省陸軍講武堂堂長接到三四方面軍團長電調軍事行動熟於軍務之人甚爲缺乏速由該堂選擇軍事之最優者四十員咨送來以便委用該堂長業已遴各挑選妥協於日昨午後三點乘車西上云

◎令各縣嚴清匪患

劉尚清省長前因各縣匪患迭起擾亂地方當經電令警甲聯防剿捕完全除根現以時局關係應挑尤宜清除故於十九日通令各縣知事督飭警察保甲重行佈防痛剿以資早日清除匪患而保治安云云

日長柳靜天初夏 入耳禽音脆萬泉

◎姚監督公畢回安

安東關監督姚啓元前因辦理稅政並解決所稅各事物往來省垣謁劉省長陳前辦理關該監督將事辦理就緒已於十九日由省公畢回安云

◎司令部添加夜班

代理總司令部武毅以際此時局軍事吃緊每日軍務甚爲繁雜各處辦公人員忙碌不及況往來電信不分晝夜稍有疏忽致誤公務爰傳令各分處每日輪流添加夜班以重軍務云

◎遼洮騎兵回原防

遼洮鎭守使兼卅二師師長張仙濤前曾奉令將該管騎兵挑拔四營督率赴檢閱佈防已誌前報令檢察一帶防務由三四方面軍担任此項軍隊尙可撥回兒藥遼地面不可疏略故仍將遼洮騎兵四營於日昨調回原防云

▲營口▼

◎市政所新委課員

本埠市政所課員武郁罴月前另有他就遺缺未便虛懸當經劉市長查有孫寶森者頗堪勝任遂於日前委爲課員以資接充云

◎保案轉呈已照准

[illegible]前營口[illegible]時查核各件長員異常出力當經論列保獎劉東滿等十員以爲[illegible]各職任用[illegible]省署核准[illegible]由銓敘局註冊日昨奉到明令照准遂省以便轉請中央云

▲大連▼

◎張本政患病減輕

大連華商公議會會長張本政氏素來身體頗健病疾少語忽於本月初旬偶染流病公私事務廢不暇稟並時值三次呻吟狀病後經醫生診斷若其回卑鄉村靜養杜門謝客病狀愈其危險期近日來轉危爲安病疾入見減輕云

◎法院移連運動熱

大連籌設上訴法院運動[illegible]法院移轉[illegible]

▲錦縣▼

◎警備司令部組織

東北砲兵旅長金鏡清奉令來錦設立警備司令部維持軍紀鎭攝後方頃著成績茲悉該部之組織共分參謀副官軍械軍需軍法軍醫書記等八處正參謀長爲王紹安參謀處長趙成鋤副官處長爲李玉山軍械處處長爲馬某軍醫處長李寶訓軍法處長王汝昌獸醫處長孫瑞廉書記處長渠璋考其內容整齊嚴肅秩序頗爲井然云

◎邵視學催建校舍

錦縣視學邵冠卿氏於日前赴北鄉視查學務隨時指導以資改進並因邵氏查學之時見大葉堡爲該區巨村土地肥美居民殷富經濟狀況至爲充裕而學校之地址竟租賃民房諸多不合邵氏特召集村長副及學董開會催令建築校舍以壯觀瞻村長等已暫允當於暑假前建築完成具報云

▲本溪▼

◎師中校遷新校舍

本邑本溪師範及初級中學校新校舍建築完竣已誌前報昨日該校學生完全遷入新校舍受課所遺大堡之舊校刻已無人完竟是否招班改作別用不得而知云

◎高局長作事認眞

本縣稅捐局長高曾芳君對於各稅收十分認眞尚因清收之數一日增於一日可見該局長所用人甚爲盡職故能大見起色云

◎省視學來縣視查

本縣昨(十七日)由省中派來之某省視學已于十八九廿日赴河沿及縣街大堡柳塘各校視查不日即可下鄉視查何日回省容訪再誌

▲安東▼

◎常關革斥稽查員

安東常關局五十里外稽查處處長盧澤先在局內充差有年對於所屬職員無不殷加管束不得在外營私舞弊該處長雖如此盡職然人多事繁難免不無力所不及茲查稽察[illegible]僱員俞夢生賄營舞弊有違局章業經呈報監督即行斥革以儆効尤云

◎組合銀行存放欵

大連組合銀行四月底金存欵合計一億四百廿七萬五千三百廿六元放欵合計一億二千七百七十二萬五千三百四十二元銀存欵合計二千五百六十九萬六百七十三元放欵合計五百八十五萬三千七百五十二元云

▲新民▼

◎徵收所主任更替

新民縣署徵收所主任孫秀岩因病逝世丁靈柩由火車運轉回奉所遺一席劉監督特委科員唐濟周接替昨特徵收舊册詳細接收清楚任職視事矣

▲榆樹台▼

◎鄧喜山被誣詳誌

前第八軍畢軍長部下旅長鄧喜山於民國十六年正月間率軍進攻淞滬興當軍蔣介石酣戰三晝夜只以傷亡過鉅退還青島魯督張効帥疑畢氏暗通寗軍將伊置之極刑團長馬文鼎因騷擾地方被控查實於斃其餘旅團營長張督以均係多年舊部一概不究並均照舊留任業用明令發表在案鄧旅長痛鈜之傷亡無心問事息影家園閉門謝客茲有某人以求借未遂在帥府編種種危言(係匿名信)希圖陷害當局電飭縣署詳查日前劉縣長協同張所長親至鄧宅檢查函電等件毫無證據又有全縣紳商從中作保劉縣長已據情呈覆矣

雜報

△奉天▽

巡長盡職 省會警察第一署大東門裡分駐所巡長關紹印曾畢業於教練所充差有年辦事認眞早爲上峯所嘉許現因城內迭出搶案故每日親帶警士認眞梭巡晝夜不息若該巡長者可謂克盡厥職云

電線危險 城內商民半多按電燈未[illegible]最危險者莫甚於此[illegible]政廳後之某成衣局之執事人等頓當燈線則即過電有一婦女亦被電過即時抬送醫院未悉性命如何云

發現路倒 錦縣南關外東南附近於昨十日發現路倒一名年約花甲似已凍之儀經警察報告檢察廳派員檢驗係因飢餓而死即令警察備小棺材掩埋云

△雙城▽

自戕喪命 本邑東北隅住戶王某(外號王何明子)年五十餘歲有自從草房數間久不專事[illegible]

△泰來▽

婦苗勃興 本邑自今春以來雨水調和一般農民無不欲大墾地[illegible]

△義縣▽

更調巡官 [illegible]

新貨來奉 中街胡盛興洋服大號莊現由上洋運到大宗象皮所製之雨衣蓬斗洋服非常精美該莊爲酬主顧起見特由山東總公司購來瑯琊草帽特別廉價云

櫃夥潛逃 城內鐘樓北某商號櫃夥有劉世昌者因性好嫖賭致虧欠債務累累被逼無法竟將櫃欵私自竊出甚多私自潛逃不知何之云

一元貨物 奉天鐘樓東三友實業社近將日用品如襪子毛巾手帕布疋等擧行一元廉價較平時有九折八折之便宜以購者甚爲踴躍云

△安東▽

發現路倒 本埠[illegible]今晨發現無名男屍一具年約二十左右頭部分裝身着短衣褲似工人[illegible]

△錦縣金家屯▽

發放軍餉 [illegible]

扒灰丟醜 本邑西南隅住戶[illegible]

鎭分駐所巡官徐禮擢升第七區分所長遺缺業委城區第二派出所劉巡官接充遞遺巡官一缺已委警所稽查員方景田擢升均前往接替視事云

和尚羽化 本邑城東廟內有古廟一座該廟老和尚業已七旬有餘修持法座功甚堅日前微疾羽化臨終時囑令僧徒將內體焚化該僧徒等於昨十二日下午二時將老僧內體坐於木柴堆中以火焚化此之謂飛昇仙界實爲未有之奇聞云

△五常縣▽

施種牛痘 時值春令陽氣上騰本邑官立牛痘局必令種痘日前業經通告商民至期引種以除盬毒而免天花之患云

法官清廉 五常縣承審員王仲東於五月除日開廳將所積民刑案件盡數判斷昭雪者不勝枚擧近日以來各官廳住審者幾爲之一空云

主任認眞 五常升科處主任張彼樹自接辦以來對於各區農民升科換照稅契等從無額外勒索並謂非執照不能換領新照云

△拜泉▽

局長赴省 本邑徵收局局長高長秀由塽任督軍兼科科長各項事務整理清楚委視信人等候交代外已於十一日早七點搭乘汽車赴省履新去矣

破案神速 中興鎭警察三區巡官王執中到差以來對於職務不敢疏懈查街巷店舖按日無阻鎭東街路南義和東小估衣舖於三月初六日夜間被小偷竊去衣物甚多次日報告三區正值區官公所王巡官聞報大爲震怒並云昨夜下由未退查街即發生竊案不破此案暫不當差等語立帶長警皆由按戶搜查搜至楊王三家屋中掛一棉袍已被用夜燒炕上睡一青年類似農人身上穿一件新小白汗褂王氏自揣夜間不能做活棉袍因何而濕新小汗褂由何而來其中必有隱情於是詳加盤詰該人言語支離當即帶區嚴訊供認係衣係王福榮所偷經其父楊王三等送至亨字三甲十一牌姜寶官家隱藏不諱該巡官復將一干人犯拏獲及贓物起出全案送呈警察所依法懲辦知者咸謂王巡官破案神速云

批示

◎教育廳(十八日)
▲陳慶隆 呈控學董王子政欵財吞欵請查究由批仰該縣知事查明核辦

◎高等審判廳(十八日)
▲永汪順 呈與任子良因地基涉訟上訴由批月之十八日開庭審理
▲康慶祥 呈與郝財因債務涉訟上訴由批月之十八日開庭審理

冠蓋往來

▲王永清(上將軍公署軍事顧問)廿日早去北京
▲劉華式(北海軍部司長)廿日早去北京
▲李來善(上將軍公署顧問)廿日早去北京
▲劉雲起(第三四方面軍模範隊軍需官)廿日早去北京
▲于長富(前洮昂鐵路局長)廿日早去北京
▲宋壽彭(綏遠實業廳長)十九日晚由京來奉
▲翁之麟(東三省兵工廠會辦)十九日晚由京返奉

裝訂精緻 印刷鮮明

莫柳忱先生題字
誠執中先生序文
于振甫先生題字
袁潔珊先生題字
汪席珍先生題字
于思泊先生題字
陶犀然先生序文
王冷佛先生題簽

四六版三百二十頁

東三省古蹟遺聞續編

歷史者已往之陳迹也其所記載無非典章制度及一切事蹟而已曷爲而爲後人所重視以其爲文獻也所以聲名文物之邦國有史縣有志野有乘稽古者一經披覽巨細畢張惟東三省則志乘闕如已往之事跡邈焉而無可考長此以往則歷年愈久跡愈晦而聞愈寡有志之士縱欲爲有條理之編纂苦於茲事體大非數人十數人之心思耳目所能賅況際此人欲橫流之會更無人擔荷仔肩故本社於甲子歲徵集東三省古蹟遺聞併金息侯先生所著之奉天古蹟考彙爲一編以行世嗣又賡續求徵除沙汰外所得稿件逾於疇昔雖其中不無道聽塗說之弊要足以補前編所未備後之覽者或亦足資依據歟

定價連郵現洋壹元 郵票代價一概不收

盛京時報社發行

神皋雜俎

歡迎投稿

小說

社會小說 悔不當初 (麥琴投)

高三是個無職業的青年。窮困落拓。告貸無門。寂靜的斗室。四壁蕭然。與他妻子。仰屋無計。相對興嗟。停了半晌。高三才徐徐的向她說。這樣窮日子。很無生趣。想人生無非是。衣食住。莫如你。她說莫如吾幹什麼。高三嘆了一聲說。莫如你。打破羞恥。解開褲帶。實行多夫主義。不但能補助生活。吾想就是穿的。吃的。也不費難。總而言之。這個時代。得隨着潮流轉。人都是綢緞眼。笑貧不笑娼的。照你這年紀。臉子。還很能風流幾年。不知你願意不願意。呢。高三的妻子。一聽這話。不由氣的柳眉直豎。杏眼圓睜。對着高三臉上。「呸。呸」多虧你是箇昂藏七尺。戴鬚帶帽的男子漢。可惜閻羅王。錯給你這套人皮披着。你活着也是現世報。還不如自己撒泡尿淹死。終日游手好閒。無所不爲。嫖賭坑騙。坐壞褲襠。不想自立謀生活。贍妻子。甘心願意。帶綠頭巾。當王八。吾雖然是一個女流。到是清白人家的兒女。那樣下賤醜的事。你由此打消念頭。休生枉想。高三抬了抬頭瞅了瞅。又把頭低下。半天才『唉』了一聲說。非是吾甘心願意。逼你下賤落水。但是貧無立錐之地。謀生無路。告借無門。與其破廉恥吃飯。強是過窮日子捱餓。你既不同意。吾也未便相強。誰叫老天生我是個男子呢。祇好由今把腳一跺。心一橫……悻悻出門而去。她獨自坐在屋內。愁眉不展。看了看。柴米空了。看看衣服『破了』想了想他。既然甘心叫吾。那們辦。總算不是吾。背着他養漢。偷吃。到落個衣食無缺。吾何樂而不爲呢。太陽東出西沒。一天。一天的不休息。高三這一出走。不覺好幾個月了。他妻子在這時期的生活。想不問可知了。忽的這一天。滿城都轟傳。高三明火執仗。強搶犯案。拘押監獄啦。他妻子聽了這消息。急忙跑到監裏探看。這時高三。他管鐵窗風味。見他妻子。衣服也換新的了。默無一言。他妻子眼淚汪汪。也一言不發。半天高三。才『唉』了一聲說。吾出門的時間。家中。柴無一顆。米無一粒。這數月的困苦日子。想你很爲難了。他方停了半天。才羞答答說。『對不過』因爲吃飯[illegible]見。已遵君命。[illegible]高三點點頭。[illegible]吾的主意。[illegible]晚之他妻[illegible]不當初!」

五年前的回憶 (張樹武)

我的腦海中。不敢回想五年前的陳跡了。那深刻的印象。使我心坎上。感受無限的痛苦和悲痛。[illegible]但她仍然[illegible]起來。所以我的神經。越發悶結。陳跡的印象和煩惱。我盡根抗的能力!種種陳跡的印象[illegible]我的腦海。[illegible]種種深刻的印象!想是我不破的罪惡結果啊!

五年前的今日。寂寞的大空。漸漸地被夜之神掩護退去。萬家燈火。正是我一天刻板式的生活。告一段落的時候。我踱出辦公室。身體異常的倦怠。腦筋也異常的煩悶。暗到自己休息室。躺在睡椅上。略事休息一下。偶然瞥見桌角上有封花邊信箴。看那秀媚的筆跡。能可斷定是她的小箴。

秋!她不是說昨日回省了嗎?這信又是什麼時候送來的呢?我一面撕信的封面自己轉念着。

「……」原來訂約七點半鐘劇場相會。我看看壁上的自鳴鐘。七點已竟敲過了。倦怠的身體。竟不覺擲意了。煩悶的腦筋。竟不覺煩悶了。急急披上外衣匆匆走出。我行在路上。回想與秋結識的原起來。她是由省中來看她舅父的。她早合和我有文字的交誼。但是互不相識的。連各人的住址都不很清楚。我偶然到她舅父那裡。她詢問她舅父方知是我。這一段小小的歷史。的確是我們戀愛的起點。她那溫柔的性質。婀娜的丰姿。處處能使我性靈上得深深的快慰。我們相處好久。但是她總像有無限傷心不能伸訴似的。這個不解的疑竇。在上星期我提起質問喚!原來是父母作硬。家庭的時嫌!

一陣劇場鑼鼓聲。將我迷雲迷雨的思潮打斷。我步進劇場望見秋坐在西廂中。注目凝睇的看那一齣的劇。文她好半晌轉過頭來。看見我微微地一笑。她立刻起身下樓。我也隨她出來。我問她道。

『秋妹你不是說是回省了嗎?』

『咱倆的事還沒表決就擱住了。你怎麼這時才來?』她回過頭來問。

『我接着信來暇修息趕快的跑來。勞你久候。實實對不起!』我說話的時候。已竟來到街西一家茶館的門首。

『秋妹我們到裡面坐坐吧?』

『好!我現在正覺口乾呢。』

她同我走進門內。一個身穿白衫的茶博士。讓我們進間去。茶博士獻上了茶。急忙退出。她坐在對面椅子上。傍看的面龐。燈光下益顯着嫵媚!——嬌音。

『秋妹!我昨天給你的詩。你看作的怎樣?』

她正低頭玩弄。抬起頭來道。

『好是好的。但內容詞句有些不甚貼題。[illegible]我看那[illegible]是太早![illegible]對不?』

『[illegible]那末[illegible]』

[illegible]妹!請你[illegible]紅着臉[illegible]道。

我那本是批評[illegible]的作品何必?[illegible]

心來啦!』她含笑着道我們開話好半晌。方談到我們的問題她很莊嚴的問道。(未完)

筆記

▲文藝叢考再續 (陶明濬)

宗經

從來風氣。隨時而不同。一經染成。非數十年不易遷化也。風氣之變不一。要惟環流於文質二者之間耳。不涉於文。則反於質。然往往太過。不過於此。則過於彼。求其合於中道。不偏不倚。則千百年之中。不過一時而已。此一時者。即天下後世。所稱爲郅治之隆。升平太平之世。令人想望羨慕。而不可屢得者也。歷觀古今之治亂。率不出於此二者之途。如堯舜禹湯。當然在文質之間。神禹立功。要不出於文質之外。是始尙而不論。此外則商尙質。周尙文。秦尙質。漢初尙質其末尙文。魏晉六朝尙文。而北朝十六國元魏高齊宇文周。皆尙質。隋尙質。唐尙文。五代短促。固不足論。宋尙文。元尙質。明尙文。清初尙質。末亦尙文。此其大略也。顧文質之間。不能無所出入。而緣其全體而言。亦不過如此。[illegible]末尙文之弊。只文之太過。至於國勢微弱。一蹶不振。莫能興起。[illegible]因乎此。[illegible]變遷時代。人心厭倦[illegible]我[illegible]獨[illegible]矣。其不能不變。情也。勢。非人之所能爲也。清初文質互用。士大夫皆留心經略。其下者亦便於弓馬。故當時國勢極強。擴張領土。數十萬里。爲前朝所無者。而一時學人之多。且倍於古昔。不特爲今日無有。求之歷代。亦所鮮見。文德武功。並立而不廢。雖不爲謂得文質之中。要不失爲文質並用者矣。及其末葉文勝於質。其所謂文者。非必如夫子之所謂文。天文以察時變。人文以化成天下者也。亦不過八股之緒餘。詞章之末技而已。其於文。尙非其至者。安望與天下競爽乎。故釀成一泯棼之勢。一發而不可救。所尙者雖非文。亦無質之過也。皮之不存。毛將安附。本之不在。末於何有。文非不可尙。要不可去質而專尙之也。民國承之。思急有以自振。然專從尙質其弊亦將與前者相等。掃強戾之風。爭競相殘之習。於是乎起。又將何術以甯之乎。不可不知也。

談叢

▲秦生 (白雲居士)

遼左秦生。貌修美。性逍遙。家貲素封。且事客遊。羈居旅邸。偕撫無聊。一日。出郭獨遊。路遇一少女。肌映流霞。星翹細眉。窈窕秀曼。風致嫣然。亦踽踽獨步。且行且頻頻回顧。秦惑焉。躡蹤從之。女故貽手帕。秦拾之徐趨。因尾之不去。若半里。女遙指紅樓顧生曰。此妾家也。君如不以醜質相棄。請期以明朝。生欣然諾之而歸。翌晨。梳頭即往。則女鬟環初整。倚門竚望。俟。方在院裏脂水也。瞬目見生。嫣然邀入。生抵寢門。次且不敢進。女笑曰。室內更無人。前見郎膽小如豆。直丈夫子也。生遂入。見蝦簾斜挂。鴛帳低垂。錦褥花鋪。倍極侈麗。女讓坐籐牀。笑曰。君請且即來。想未飯耶。因呼小婢備食。一婢應聲至。少間。酒殽雜沛。饌肴雲屯。而女更美目流情。殷殷勸飲。生不覺沈醉。女笑曰。郎君玉山頹矣。因起鋪枕簟。命小婢扶生寢。生拽與同臥。女曰。白晝閨房女鰥鰥共寢。成何體統。生堅執不放。女因下帳與眠。枕間自述爲晃人。小字蕙卿。父商于申。因隨母移此。未幾椿萱相繼下世。所存者惟儂及一妹蘭卿。因無人看護故。現尙客居老家也。世事人情。每况愈下。深閨弱質。處處受人欺陵。君如不棄葑菲。願以賤質相依。並爲代掌家務。生日。奈措生不悉世務。何。女曰。無妨也。家中無甚長物。惟日出資購柴米而已。生神志迷惘。笑應之。蘭卿驚心。溫柔入脾。噥噥未旣。已入狎褻境矣。自是生居處於此。操持什物。搖擺資財。計入爲出。儼同夫婦。惟蕙卿不令生獨出。每行輒與之俱。或強之堅。則泫然泣曰。郎殆欲棄儂而去耶。嬌啼婉轉。魂爲之銷。生以其愛己。不復佗疑。逾月餘。忽又一女至。黛眉雅麗。粉面生春。步履之頃。麝香四拂。女敵曰。蘭妹歸耶。女贈焉卿前爲禮曰。歸矣。姊姊慈耶。蕙頷之。旋指生曰。此汝姊丈也。宜見之。女惠然前與爲禮。生自覺趦趄不敢卽視。未幾共餐。女笑語嬉謔。大非前態。生亦時雜以戲語。相與無猜。及夜同三人同寢一室。惟異榻而已。生初略之。心神已蕩。及日與居。見宛相狎。時與游戲挑之。蘭亦不拒。生夜與蕙交股並頭密話。故留姊伴亦不非也。一夕同寢。蘭暗捏生手者再。默示以意。生夜乘蕙眠熟。竊之蘭榻。蘭亦欣然擁入。笑曰。且與姊風流。[illegible]歡畢而歸。蕙不及知也。自是每乘寂眠。輒如南柯。恆夜瞰二姝。不自持也。再逾月。生雖無倚擾。但自覺肌膚消瘦。日就憔悴。未及半年。奄然遂病。女殷湯伏約。夜不眠寢。恆于生前涕泣。自述命薄。生睹狀傷心。喪腸寫斷。及半月。竟溘然捐館舍矣。據知者云。是蓋生念秋之旨者也。二女皆係勾欄中人。初誘之以色。繼惑之以淫。並以興陽秘藥飽而食之。男子當此。則日漸瘦削而死。當人健時。以鉅資投人壽保險公司保險。及人已死。則從而攫其資焉。噫乎。世路崎嶇。人心險巇。欺人之術愈出愈奇。青年人亦愼其足徑哉。

—于安東商科寓中—

別錄

▲留魯雜記 (續) (慈懃郎)

▲魯省之難民

魯省難民。大略情形。我昨天已說過了。若兵匪旱。三災。可謂之近因。實則尙有遠因。怎們叫遠因。就是魯西一帶。在他們先祖時候。就窮。因爲山東地方。與奉天地方。正成一反比例。奉天是地多人少。山東是地少人多。其面積。除山河而有外。村落櫛比。人煙稠密。人們耕田地方絕少。而且不但活人多。死人也多。各縣境除山河村佔領外。塋葬地方。隨處皆是。耕田地方因之益少。耕田地方少。他們大多數的農民。乃至不能自給。由東地方物價比奉天絕高者。根本即因他們農事不興之故也。從業本來不佳。而官府又課賦極重。其入民稅不成爲離民。遂不能矣。

今年春初以來。逃居濟南省垣之難民。幾與市民等。若大明湖。本是清靜地方。而沿岸俯伐之難民。竟與綠水相應。有一天我由放生池西行。一群難民把我圍住了。環呼求救。更有一人。叫我買他們幼女。我說。咳。你們看我帶着符號。以爲官。必是有錢的。其實我一年只餓三個餉。若說窮。差不多。我身上只帶丸角錢。是斷了伙食預備在外吃飯的。乃儘數分與。至於買女兒。我不但無錢。即爲有錢。他們生離。我亦不忍。我看他們困苦情形。實在難過。我由放生池走到商埠。一路含淚。非僞言也。個人環境不佳。亦觸傷也。聽說張伯苓博士。在青島地方。看見山東難民。他說。這就是開發東北西北的好健將。大學問家。當別有見地。我們不僅希望東北西北地方寶藏之開發。亦實希望此等難民早出地獄。而登天堂也。

創作

▲逝去的青春 (續) (居汝非)

(哈哈)王太太忍不住捧腹大笑。

『你太也輕薄了。罰了。這須罰你的』王校長起來向太太。

(你罰什麼。來罷。)王太太止住了笑。

『罰你給我立正站着並讓我一吻一下』王校長過去。

『來罷』王太太站起來。只聽『嗚咕二聲。王校長盡力吻出個聲來。[illegible]眼此時被光耀着。須很感動。各種激烈的刺激。血潮擁得神經[illegible]起來。不是他[illegible]分的把持。就得入哭了。

只後他再也不往[illegible]的交人[illegible]了。

他只孤單的提。[illegible]他那苦行僧的歲月。寂寞。淒涼。悲哀。長夜夕月。這花木庭中。也不知道他哭了多少場。若用化學分拆開。這許多的紅花綠葉上。正不知有他多少的血淚呵!

『我的逝去的青春呵。逝了。我底倘未死滅的一點靈魂呵。你怎樣保持着悲哀呵!我底殘存之賊去者。慈悲我底一縷餘生罷。』春來矣。花明綠嫩的庭中。當昕他這樣的呪詛近來他未曾展眉已是兩個多月。青白瘦削的一副紙兒的臉。令你一看。就會想到那曠野假屍的可怕。

『喜啦呀。呀沒有你底權利了。在這茫茫的人海中。』他底一種不可解的痛傷。就是擁抱着一個潔白的少女。沈醉了葡萄的美酒。也不能收回他底分毫快樂之情呵。他只靜候上帝的旨意了。他連一點步想底幸福也沒分兒呵!

今天這番春雨。打落了幾片花兒。在旁人看來。或許發出幾句詩。然而他呢!不由的潰亂得將致命的瘡開瘡口。從頭撿索了一遍。不覺直痕。又沖着痛起來。他咬着牙根打得過久。忽感一陣涼風。肌膚一寒。咳嗽了兩聲。身子又大不自在起來。好歹走到臥室。又尋他悲慘的惡夢去了。死寂的空氣中。不時聽得『吼吼』的瘋車聲。正不知誰家老爺擁着姨太太。傳佈出來他們做人的消息。

十七。五。十稿於長春

命理新詮

▲送批鶴野張俊君

乾命卅四歲十二月初九日亥時生大運逆行九歲交一百一十六。

偏印 乙巳 劫才	初九 丁亥	四九 癸未	
傷官 戊子 偏官	十九 丙戌	五九 壬午	
日元 丁未 食神	廿九 乙酉	胎元 己卯	
偏才 辛亥 正才 年馬 貴人	卅九 甲申	立命 午宮	

大造。丁火坐未庫。自帶食神。得亥時。喜甲印。偏才坐在貴人鄉。其爲老年。巨富之造乎。貴也。而生於子。冬至臨寒。水會成局。其氣也弱。喜得傷官蓋頭。水由乙洩。生發祖氣去也。在人爲孝。又喜巳未夾午。火也。通氣以助身。於是冬天藏火。漸近中和。美哉乎顏。善哉乎性。稱展綬之。且夫胎元之卯。即是祖氣之乙。露哉積善之門。命宮之午即是本中之丁。賢哉和諧之妻。煞臨旺位。子必昌。劫才通根誠必長。貴命也。惟子未相穿。巳亥作沖。水火交差。年馬逢貴。偏官遇成池。未免習者多勞。最馬多走者耳。大運丁字長上發。亥運驪歌遠唱逢貴人。喜事臨。丙運丙辛化水家庭吉。聰明發勞且勤。戊運未戌刑。傷官生財外利內答。今年戊辰。生才會煞。必有作遇。而宜謹慎。明年己巳。財旺有勳。廿九歲乙運。才破印。欠吉。酉運才星得祿。大佳特佳。甲運不利。申運才官雙美。癸運欲速不達。未運魁煞。有妻子妾。壬運不利。午運子午冲祿。無善述。大造時上偏才格也。

本社徵求金石文字啓事

逕啓者。竊謂搜羅金石。保存古物。爲近世專門之科學。亦人類文明之事業。顧個人之精力有限。而碑牌之發見無窮。加以各項費用。豈區區個人之力所能任哉。本社志在文化。尤樂保存古物。年來有古蹟遺聞之徵求。已出版兩次。今更別立簡章。擬行徵求東三省金石文字。覺爲一書。以公同好。東省古碑碣。雖不及魯豫秦晉之富。然年來發見。如好大王碑。元貫道像。母丘儉紀功碑。皆爲奇特之品。搜訪尋覓。端在好奇之士。且東北史蹟。載籍有徵。可以共證。豈僅韓陵片石。今將簡章列後。幸賜援助。

一、徵求範圍。限於東三省各地方。
二、凡寄贈拓片。至少須寄五枚。
三、須詳記所在地點。及如何發見。
四、一切紙墨及各項費用。由本社擔任之。其有不易捶拓者。請馳函本社。當派人前往拓取。
五、各項金石文字。不問朝代。一律徵求。但近代諛墓俗碑。無關歷史掌故者。勿寄。
六、如有收藏舊拓。及金石原物。徵出讓者。本社亦願備價收買。如不肯寄贈讓賣。俟本社攝影製版後。依然敬謹奉還。
七、限期日。隨所投寄。登報發表。

廣告

戒煙斷癮 無上聖品 性質和平 不傷身體 辦事無礙 行旅稱便 飲食增進 精神爽快 一經服用 健康可待

斷癮新藥 康機

康機戒煙丸
效力 癮輕者兩瓶奏效 癮重者半打斷決
定價 每瓶六十粒 每瓶現洋二圓 每打現洋二十圓
代理 各埠藥房均有經售
總發行 奉天小南門裡大街路西 陸華大藥房

南洋表行
瑞士馳名 倫柯表廠 本行獨家經理
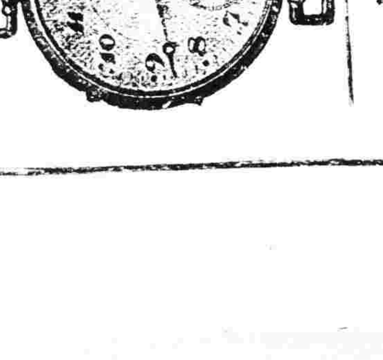
自採老山茶品 機製淨潔玲瓏
定價特別低廉 五元至百廿元

駐奉萬國儲蓄會開標廣告
逕啓者本會於國曆一九二八年五月十五日第一百八十八次開標之結果本總分會得獎號碼如後
頭獎 一五一〇〇八一號獎金得洋一萬七千八百六十四元 上海天津哈爾濱
[illegible]四九八六八八號獎金各得洋二千元 奉天
[illegible]號獎金各得洋三百元 奉天
[illegible]號獎金各得洋二百元 奉天
[illegible]號獎金得洋一百元 奉天
[illegible]共四千一百六十四元 奉天

丟失匯票
於二月廿日由江省官銀號匯至台安李記江字卅八號匯票一張大洋二千六百六十六元七分又江字卅七號匯票一張大洋一千四百五十八元三角三分該匯票均於中途遺失日後落於中外人手均作無效特此聲明
台安 李元 啓

緊要聲明
茲因敝號生意關閉所欠借貸本利滿償限定夏曆四月初一日止利還本倘有逾期不領者即將本利交全陽商會代收代付不再生息恐未週知特此聲明
遼陽路 順成 德順成 全啓

亨得利
鐘表眼鏡留琴
競爭大廉價
一律九扣三十天
奉天大西門裡

製品 鐵道車輛 鐵道器線附屬品及信號裝置 鐵橋鐵桁 鐵骨家屋 豆油容器 暖爐類
要目 汽罐 汽機煙突 各種機械類設計製造據付 鑄鐵管 鑄鋼 鑄鐵並鼠鑄鐵物 酸素瓦斯
株式會社 大連機械製作所
本店 大連市沙河口臺山町 電話 代表兵通番號 九一五一番 夜間及長距離 九一五三番
奉天出張所 奉天西塔大街三丁目 (電話二〇三一番)

四百七十萬人實驗成功
●返魂奇術●
●不老秘訣●
人死可以復活之駭聞

人死不能復活。吾人對於此話。竟無疑問。然與今日科學發達的情勢下。連帶的把那死人。不能復生的事實。行將歸入於打倒之列。而別創一說。謂人死以後。是可以復活。此一大好消息。近從共產主義之俄國傳出。係俄國一醫士從他的新發明的機械中。試驗成功者也。最初該醫士。研究德國發明之返老還少術新藥「生殖靈」之功效。屢試屢驗。果有返老還少之確證。心甚奇之。遂發願研究起死回生術。應用電氣。使一死狗之心臟。重復跳動。果有十分效。那心臟的跳躍。則刻隨其機械之動而動之。然尚不能証實該死狗。確實復生故。特於目其狗的頭之部分機械。施以手術。則死狗之知覺。果然回復。動目搖耳。其臉度一如未死之前。該醫士於第一次實驗。已得這樣好成績。喜極幾狂且謂死狗尚能復生。人死以後。何嘗不能用此同一手術。而回復其生命耶？據現下各國醫學家之批評云。此類發明之復活術。確有成功之可能性。較諸從來之起死回生法。頗有價值。故決不至歸於空說而已。

八十三歲老婦之姙娠

柏林電云。德國醫科大學教授蘇魯羅夫士。研究返老還童術十餘年。先試動物。而後試於人。竟大告成功。近以動物之青春腺內分泌物生殖靈試驗動物。試療八十三歲之一老婦人。果得回復青春時代之生殖力。遂至姙娠。致令天下醫界。驚動信仰。目下寰球報紙。莫不讚嘆。日本九洲大學醫學部亦在定驗研究中。

延長壽命之唯一寶筏

返少術發明家史坦那博士最近試驗報告云。老鼠或老狗受返少術治療後。非但能變其老衰狀態。且能回復其少壯時代之體力。皮毛要潤澤柔軟。使目光芒。體重增加。性慾亢進。此受療返少之動物。壽命較之未受術者長三分之一。即吾人常服返少新藥生殖靈者。現據德國康森博士最精確之研究發表云。比較常人至少可能延長二十年以上之生命。

多妻者之閨房新寶物

北京專函云。北京王府井大街富商王○聘君。年五十三歲。有妻妾七人。書則商務紛繁。夜則輪訪眾芳。精力大衰。日夕勤勞。遂至腎虧陽萎。臨事無能。心雖遊於巫山。而身難登乎陽台。隱憂秘病。既有年所。人參鹿茸。莫奏其功。中醫西醫。束手無策。一日偶閱報紙所載。男女秘寶「生殖靈」奇聞一節。始則半信半疑。試服一月。果復元氣。痼疾若失且驚且喜。完全回復青春時代之壯健。從者一片熱心。忽相於閨房。琴瑟調和。善樂盈溢云。

活埋十六天之不死人

非律賓人巴拉氏。久居李地省。曾習心靈學。近抵鄢埠。向嘉年華會接洽。於會期時。在場內實地表演其技。即用木箱裝置封固。不攜帶飯食物。唯帶德國新藥「生殖靈」數盒。而活埋經十六天。然後掘起。巴氏仍安然無恙。時有組織委員會。監埋一切以資作証。係醫學界。欲究研乩事之興趣者。可向岷埠嘉年華會辦事處。掛號報名。以便任爲委員云。

金銀寶盒中之生殖靈

●發明　返老還童術新藥。男女生殖力改造秘寶「生殖靈」乃德國政府實驗監製。史坦那醫學發明之世界唯一靈品也。

●效驗　故藥效絕大。萬試萬靈。全世界男女服藥而收效者確有四百七十萬人以上之多云。

●區別　老翁服。回復青春。生殖力還少復活。老婦服。月經復至。血氣旺盛。還爲少女姙娠女子青年服。元氣百倍。強精強腦。讀書不忘。

▲價格男女用生殖靈(每盒服七天)每盒現大洋廿七元(每料服一月)每料現洋廿八元

男子不可服「女用生殖靈」服則乳房膨大變爲女性。女子不可服「男用生殖靈」服則聲轉變生變爲男性。服者注意。幸勿自誤。

●奉送返老還童生殖靈報告書及張大元帥照片十萬冊函索即寄
●外埠通信函購。貨欵先匯。寄費在內。郵票不收。

德國政府註冊生殖靈廠代表　美商三德洋行

大連分行浪速町二丁目七十番地
奉天分行　大西邊門外二經路口
哈爾濱分行　道外正陽八道街口

眞生殖靈

專賣商標

外埠分銷

富長昇吉江海綏金錦春泉林省倫化州　永濟醫院 中西藥房 中和藥房 中西藥房 五洲藥房 久逢長 久合隆 老德記

大連雙城營口 大石橋奎伯 三姓 安達 普蘭店

華西藥房 中西藥房 鎭和藥房 長生和 同益和 中西藥房 康德記

大連 奉天 吉東 延吉 安東 大賚 洮南 克山 呼蘭

華泰藥房 五洲藥房 瑞泰祥 全泰恒 衛生藥房 德慶仁 德興祥 德慶長

購生殖靈　謹防假冒

本院開幕六載於茲。診療內外科。眼科皮膚花柳科。婦科。產科。小兒科。凡來本院診治者。無不口碑載道。信用昭著。不分貧富與階級。均克與以滿意。並使痊癒。今又大加擴充。聘醫士產婆添設病室。創立之初。廉價招來。以利患者。而盡濟世活人之天職。

本院長張民基履充軍醫處長(東北軍三十四旅)野戰醫院長(三四方面軍討郭時)軍醫科長(十軍司令部)下列出委任狀之一

本院長對於各科症病均有研究。花柳專長。名科治法新奇治愈。日期神速。輕者七日痊癒。永保不犯。手術精熟。保險無苦痛。曾經注射數千次藥針。本院長出身履歷正大。所以名譽信用。價格醫學畢業。所以學問頗深。充差以及行醫多年。所以經驗充足。存心濟世活人。所以價目低廉。凡來本院治療者。勿論手術及換藥均由本院長加意診斷。詳加療治使診治之回數最少爲止。且一經醫好。永無後患。數年以來。因治癒疾病而結爲朋友者。甚多。如上之詳細中西自乃本天花柳中醫而結爲朋友則金錢更也。亦因治病而結交者。且既經結爲朋友

花柳專長

非所計者

本院特備大宗德國九一四(六〇六)及一千二百〇六號藥針並減價注射(奉天首創)其他日本法國各藥亦均齊備價目本院五年前即於奉天開設爲郡各藥有來院注射者口注射因之城鄉各園以及交通便利之擴顧遠陽等處多碑一載道信用昭著九一四與之四號藥六元再上下普通現洋兩元以上者三元其他二〇六等亦較他一二私各醫院低廉且歡迎來試價之值

民濟醫院院長張君之惠德友誼

醫冠中西

海濱高縣贈 張繡蓀 李崇嘉 林子子 孟志德 楊堂濤 王鄂文 楊伯周 劉瑞雲 王嗣蓀 趙華 韓興 張峻 潘繼誠 劉三品 陳洽亨 楊泉 王甲連 孫華隆

恭頌　院長

保管戒除阿片煙癮

民基氏搜毒丸

官准立案滿血解毒對於各種梅毒有神效良藥

小盒現洋四角大盒二元二角郵力加一

阿片嗎啡。之嗜身敗家人所共知。但欲戒除之須有良法。本院長以十數年之學問及經驗。研究戒煙之種種方法。有內服藥及注射藥針諸法。尤爲確實。如在本院住院七日保證完全。

民基氏戒煙丸

官准立案戒除遠年資日之阿片煙毫不吐瀉不誤作業之良藥

試用盒現洋一元大盒現洋三元外城郵資一角

民濟醫院

院長　張民基　北京陸軍軍醫學校畢業　陸軍二等軍醫正　醫學士

曹宏毅　北京醫科大學畢業　醫學士

尚潔民　產婆

住院便利

本院爲便利病者添設一二三各等病室凡東病或行手術者或戒除阿片者或外城來奉求醫較住店方便今將病室之特長列如後

一●設備完全(被褥以及寄用物品俱全)

二●價格低廉(三等房飯費一元普通藥五毛二等房飯費二元藥一元一等房飯費四元藥二元但有時不用藥者減收或病者自欲飲食者亦可變通

三●入院隨意。入院之時間不拘晝夜均可。又關於飲食方面治療方面看護之看護去。無不聽從尊意

鎭威第三四方面軍團聯合軍團司令部任命狀第9041號

任命張魁軍爲本部後方醫院二等軍醫正　此狀

軍團長　張學良　韓麟春

中華民國十六年六月十七日　監印員張蔚華

鎭威上將軍……事宜公署委任第157號

委任張魁軍爲鎭威第八軍軍長司令部軍醫處中校處員此令

民國十五年一月二日

張作霖

金永恩監印

問病者注意

醫學人注意

本院診斷名病尚加詳細。以免有誤。故勿論來院求診或來函問病者均須收診察費。大洋兩角。本院因大加擴充特聘請醫士一名。產婆一名看護藥劑士助手等。須醫學畢業者。

奉天　北市場東北角　民濟醫院　只此一家並無分院

缺嗣之家早生貴子

男女結婚以後定然生子。此天地間之至理也。但往往有婚後數年其妻子仍未受孕者。推原其故。不能盡咎婦人。實由男子之精氣虛損所致。故雖三妻四妾。亦終伯道無兒。凡女子之能生育。亦全乎經血調和方能有子。往往世間男子身體極壯。娶妻後終不能見喜者。此則由於女子經血不調。或子宮寒冷而不能受孕。以上二者均非家庭之福也。本藥房經售之育腎資。爲補腎之聖藥。非同凡品。性既不寒不熱。而功能養陽滋陰提陽固本。有病治病。無病養身。凡患(腎虧陽痿)(遺精缺嗣)以及(房事過度)(見色滑精)(白濁淋濁)(腎虛腰疼)等症服此育腎資聖藥。延自能添精種子益壽。少年老年服之恢復青春。延強精健腦。如君不信請試便知。定價每盒大洋一元二角。每打大洋十二元。半打六元。●婦女患病請用本藥房之婦科三寶即(帶藥暖宮丹)(調經養血丸)

以及紅緞子仙膏此膏專貼婦女瘀寒白帶。經血不調。腹痛。倘患子宮寒冷。經來腰疼。或先期後期。而來痛久不受孕。症均有特效。乾血勞痛。或經閉。小產等。兼用調服。(小產)以及子宮。無不立效。起沉疴。紅緞子膏之聖藥也。每貼小洋二元。加料者暖宮丹每帖大洋四元。(仙膏現洋六元半價)調經養血丸每一料現洋四元。半料二元五毛。暖宮丹隨膏附送。不取文分。

●育腎資及紅緞子仙膏代售處列下

安東恒濟堂	奉天站德成堂	中西藥房	中西藥房	金山堡志德成
大連德順房	華西藥房	新來德記	東大街同永利	吉林志生堂
開原泰和房	世一堂	久逢大藥店	海城德春	長春生和升
四平街義生堂	錦合興	營口德發	奉天德益祥	哈爾濱新甡藥
公主嶺藥房	德成長生發	萬順魁	遼陽堂	吉林慶順泰

總發行哈爾濱道外十五道街　金勃先藥房

無處購買函購亦可匯兌不通處郵票代價十足通用原班回件不悞

奉天日站浪速通 合名會社 藤田洋行
創業滿廿五年紀念期欸送帶彩贈品大出售

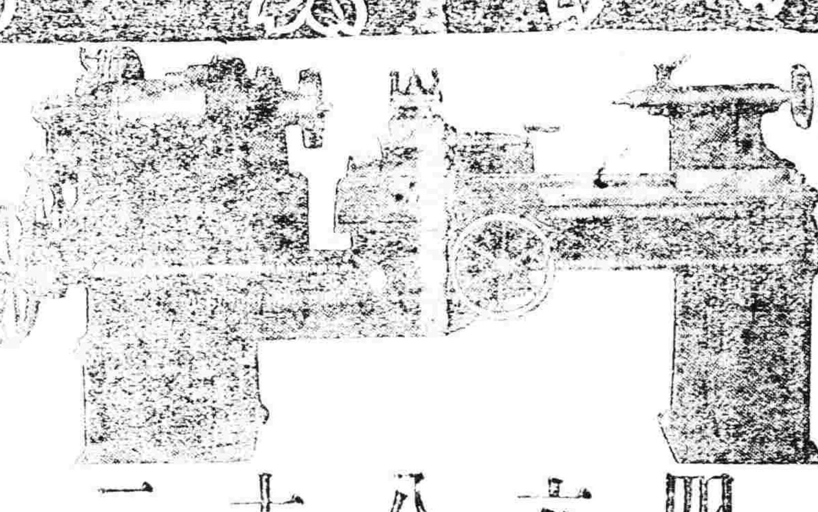

久保田製作所製造

四呎旋床　帶一切附件　金一百九十圓　按五回分每回付欸金三十八圓

六呎旋床　帶一切附件　金三百二十圓　按五回分每回付欸金六十四圓

八呎旋床　帶一切附件　金四百八十圓　按五回分每回付欸金九十六圓

十八吋鑽眼床　帶一切附件　金七十五圓　按五回分每回付欸金十五圓

二十吋鑽眼床　帶一切附件　金九十五圓　按五回分每回付欸金十九圓

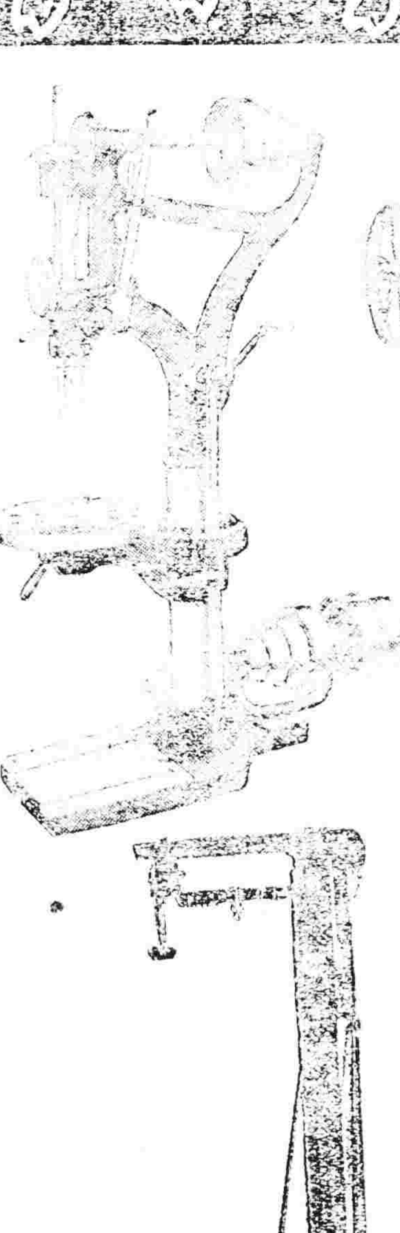

大日本工商省制官規格型秤磅

五百斤、二百公斤、六百磅、八十貫　磅秤　各金四十四圓　按五回分每回付欸金八圓八十錢

八百斤、五百公斤、一千磅、一百廿貫　磅秤　各金五十二圓　按五回分每回付欸金十圓四十錢

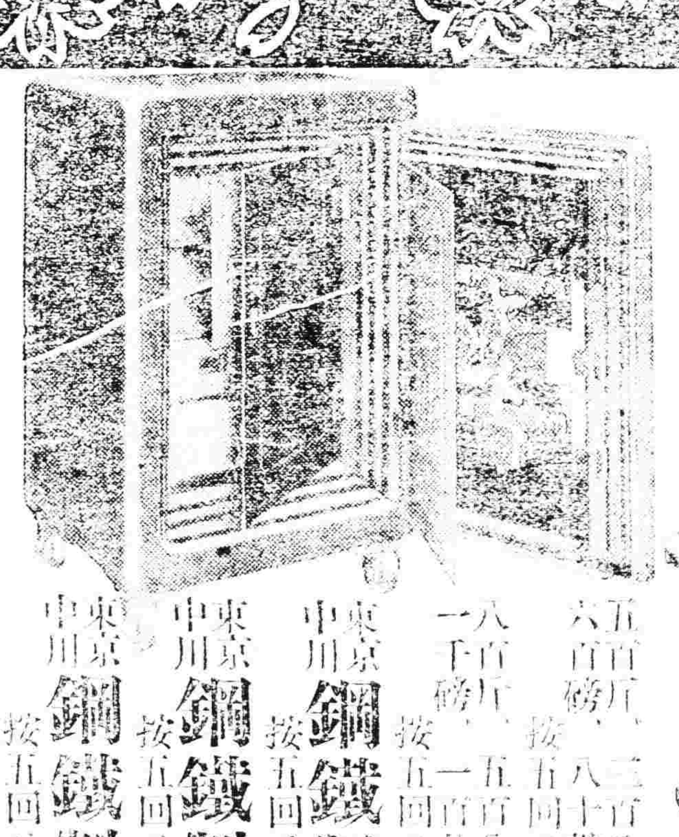

東京中川　鋼鐵製五號金庫　金二百卅五圓　按五回分每回付欸金六十七圓●(双開門)●

東京中川　鋼鐵製七號金庫　金二百一十圓　按五回分每回付欸金四十二圓

東京中川　鋼鐵製八號金庫　金一百六十七圓　按五回分每回付欸金三十三圓四十錢

●以上十宗貨共計五百件認憑顧主隨意定購之
●定購期以六月十五日爲限
●但售出額數已滿雖在期限內亦謝絕之
●付期欵由六月十五日至十月十五日分爲五回
●以第一回所付金之領收單作爲買賣成立之証據
●交貨在第五回付欵畢以領收單交換在本行用現物交貨而對於外埠之定購者特在奉天南滿站臺交貨

●特別大贈品

七月三十日奉天警察署官吏到場監視取最公平之抽彩法得彩者即贈

第一等　十名　美國拉賓蘇會社製螺絲板　十套
第二等　十名　美國北志比良會社製桿按上鑽眼床　十架
第三等　五十名　德國寶蘇牌會社製三根套螺絲公子　五十套
第四等　(四百三十名)　機器用螺絲搬子或者機器用具　四百卅件
第五等

●電話三三二三、三二四　中國南局四五

滿鐵　大連開　周水子　金州　普蘭店　瓦房店　熊岳城　大石橋　海城　湯崗子　鞍山　遼陽　蘇家屯　奉天着　奉天開　蘇家屯　遼陽　鞍山　湯崗子　海城　大石橋　熊岳城　瓦房店　普蘭店　金州　周水子　大連着

五月的悲哀

（小天）

門兒掩上。風來給你吹開。嬌滴滴的桃花。風來給你吹落。黃沙要把你埋在街頭。老母呢竟病一雙目兒。天公不管誰是怎樣難以消受。你不消受也得消受。

五十磅的炸彈。十五生的口徑的砲彈。他不管是綠水青山。是古代的遺跡。定要毀壞去大半。幾千萬難民。臥在田地裡。反無飯吃。不知是自然獲罪了人類。或者是人類獲罪了自然。

說都市好。又覺得鄉村也好。說詩書好。又覺得不讀書也好。說那破命好。又覺得那破命不好。說泰戈爾好。又覺得泰戈爾不好。思想說不上。從那方面起了變化。總要苦苦的玩味。玩味不斷。

白種人怕黃禍。黃種人怕白禍。但黃種人還怕黃種人。黃種人對黃種人過不去。甚而中國人對中國人。也過不去。流血。詛罵。竟願意作到你活我死。我活你死的重大犧牲。

哀希臘。哀羅馬。哀埃及。哀巴比侖。哀明清。哀萬里長城。哀黃帝子孫。哀千古的英雄豪傑詩人志士。更要哀今日中華的國難。一時一時的靈魂苦楚。彷彿同淚滴全化成了郊外的野花。

五月裡的悲哀。處處都可以使你印象深刻。便是你不想深刻。他自然也要使你深刻。悲劇一方面那般沉着。喜劇兒還得這般謔着。只覺得是雜花生樹。群鶯亂飛。但單單哀這可愛的五月。

畫週刊

第九十六號

靜坐圖　華陶筆

安敦華陶Antonne Watteau者，法國十八世紀一新派繪畫之宗師也。氏於西歷一六八四年生於法國伐倫Valenciennes，少遊巴黎，倫敦，及意大利。直至一七二一年辭世。始終勤學奮力。皆投諸研究繪畫之中。雖死猶不倦也。氏善素描。但以赤粉筆為之。以木炭畫一切人體風物。氏夭年多病。鮮少快感。然一混用赤粉筆及黑木炭作畫。則極其高超。[illegible]驚人一時。初法國畫壇。凡為素描者。率法古代精細雕刻。於粉色則崇尚古典調子。是皆意大利古典派之畫風。法人盛行之。其盛於路易十四之時。十八世紀之初。宮庭派勢力日漸微弱。美術界乃呈頹唐之象。[illegible]於是有反對過去的繁文縟節。而以纖細自由為之宗旨。遂啟新世紀之端。其主要人物。即汝華陶是也。氏以其獨往之態度及才能。全以法國社會。當時繁華之風俗為題材。[illegible]並採富於人類之法蘭德斯派Van Dyck。[illegible]未嘗不減本來精神。雖然。素描之精。誰亦不能及之。若布歇Boucher。即克萊Lancret。與帕特Pater。均為其後仿者。氏之素描。多半有技及希臘壁畫雕刻之趣味。[illegible]已盛行於意大利。若當時法蘭德派及斯派代表之一。厥後法人。爭師其式。乃成為新時代之畫風。法國的素描。其當十八世紀。可稱為紅粉筆素描時代。就中汝華陶。遂成一代作手。圖為其傑作之一。現藏法國盧佛爾美術館中。係紅粉筆黑炭並用之作。不過紅少而黑多耳。

黑暗的家庭（三）

（筱倩）

她明白了野獸的意思。她也知道不能再活下去。與其天天受氣。何如快歸天國。解放她的靈魂。

在十三日的午夜她將寶兒哄着睡了（這時野獸大概也與那淫婦睡覺了！）自己穿了一件新衣。理理亂髮。在鏡中前又照照自己可憐的模樣。然後又回到炕上坐在寶兒的身旁。她的淚已流得滿臉。她的心一刀絞一般。她俯身用冰涼的嘴唇吻着寶兒的左頰。又拉拉他的小手。在這時寶兒反了一個身。月光從窗的小孔中透過。照在寶兒的臉上。好似告訴她。月還未落！

屋中森然像地獄那樣清冷。沉靜。除寶兒的鼾聲和鐘擺微弱的答外。什麼動靜都沒有。她這時真不能堪！

她一狠心離開了寶兒。想去摸摸品兒一看。但是西屋門已關上。品兒和祖母正在睡鄉。她慢一個團。轉身悄悄走出房門。她走到五步遠。花胖小犬跑到她的跟前。用鼻嗅她的後衣襟。這時她的耳中。似有好孩子的哭聲。好似寶兒叫媽。她停腳細聽一會。屋中並無動靜。知道是神經作怪。她又走進幾步。隔壁人的公雞叫喚起來。又聽得那邊有人[illegible]。

將大門慢慢打開。一直奔向園圃。花胖的小犬並未跟出。十數步到了園子。園子的小門正半掩着。她進園門一股森涼從背上生出。向前[illegible]

[illegible]她一合眼好似井中作響的一響。這簡直是地獄之門。[illegible]的叫聲好似說『快些』。

她的死如此的一般。可是人間留下了悲哀。這種悲哀。深映于她兒女的心版。這是終久的留印！

以上雜亂的情形。興華都聽明白了。明白了又怎樣。不過徒增悲痛罷！

在七天以上品兒由墳上歸來。兒女這次哭的凄涼。[illegible]這樣悲慘的可憐。叫誰都看見都要掉一把同情淚。

墳土乾了。棚也拆了。[illegible]這院子裡照舊的清淨。微風一動總像有她的靈魂。

[illegible]埋過三四天。坟上的黃土尚在濕潤。野獸已把人抬回家來了。回到家中又成了新婚。將從前孩子的魂也又照舊無[illegible]。

一天夜下院中掛有一點亮光。[illegible]枯枝落葉幽幽飄來。[illegible]下的柳樹也不住的向東風擺去。這時院中好似有一陣啼聲。直向上房浮來。走到窗前停住彷彿向屋中窺視。待品兒從房中出來。一轉眼看見窗下有一個人。手中托着[illegible]。她忙跑進屋裡。[illegible]

的影子慢慢的走在一起。兩個人偷走到西牆角下。

『你想什麼？』品兒小聲的這樣問。

『打死這個[illegible]！』哥哥很沉快的回答。

『哎呀！[illegible]』

她用一幅悲哀的面容這樣說。右手搭在哥哥的肩上。

『你想吧！我們不能說！[illegible]』

『……』

[illegible]品兒[illegible]。這樣[illegible]沒說出。

○

這樣的家庭他實在不能再住下去了。他不能不一狠心離開[illegible]。可憐他們的弟弟。將這兩個可憐蟲放在地獄的家中。尋他自己的生路。

興華把赴北京的日子訂了。他向祖母說了些臨別的話。記得好好照看寶兒。又向妹妹說了些悲慘可憐的告別語。[illegible]因為可說是他不分離的。[illegible]不合兒與哥的分離。分給他無限的悲戚。

不滿十二歲的寶兒。不幸可憐的寶兒。這回哥哥又夭逝了。他孤苦的命運更天天下落。他[illegible]的運氣這樣倒霉。不管他生活的味調酸苦。[illegible]當興華出門的時候。他又正在夏屋沉睡。

興華[illegible]的家門。他[illegible]心思留戀這故土。但是他的心版上有很深的墳跡。[illegible]他們的靈魂伴在一塊！

三

在匯文學校的草場上有幾個學生散步。這時草已經發黃。清風呼呼的吹來。有幾個學生[illegible]腳和手。臉上都冷冷清清。大蓋是有秋氣襲人。

『興華的顏色怎變樣了！』一個[illegible]的學生發着[illegible]的話。

『你不要甚想了。已往的事情也就不必再想。因為在想也是無味！』一個圓臉的學生說了這樣安慰話。

[illegible]幾個學生仍然向前進行。[illegible]秋風又陣陣跑來。一個學生縮着脖子連說『好凉！好凉！』[illegible]

失魂似的興華。每日過[illegible]生涯。[illegible]他也當自己安慰過。但是一邊自想這是[illegible]。他常常自己在被窩中[illegible]說『興華你不要這樣哭了。你看看自己的身子。當一有個好歹。怎對起泉下的母親。怎對起苦的弟弟呢！』他自己說着[illegible]

[illegible]花杏花都拼命的爭艷作態。野原都披上了綠襖。人們[illegible]也脫去了棉衣。有的人竟在桃花下飲酒發狂。他們都說『春光大好』。

毛藍色的袍袍穿在興華的身上。他憔悴的臉應隨着季節而改變。兩[illegible]上如桃花一樣嬌豔。[illegible]也不次于閨房秀女。許多人[illegible]說『他漂亮了。竟一變成為美人！』但是有老眼多經驗的人。[illegible]說是肺病的先兆。是肺病發現的初期。可是興華只得到人們的讚揚。愁苦的心便放出一朵自傲的嬌花。

夕日的紅霞也不過是轉眼間就要消逝。華麗的水泡只是剎那間的存留。興華桃花色的雙頰也就[illegible]。他的真面目又重現出來。是憔悴。是哭喪。瘦的可憐。這時他自己也有些懷疑。[illegible]但是古有明訓『好事難再！』

他也有些害怕了。他也偶而聽到因患肺病死去的人。因愁苦死去的人。但是他這時的愁苦又加倍堆積起來。

他[illegible]在被窩中尋思過。[illegible]這時他就保養起來。牛乳。雞子。在他的臥室中是永久不斷。果然顏[illegible]起色。他的心中稍得安慰。

○

一天他正在[illegible]中尋找生路。一件好信息傳入他的耳中。知道[illegible]竟有了合適的伴侶。這是他兩三年第一次的喜事。他喜的了不得。立時換上愉快的笑色。但是[illegible]

她的丈夫是位中將軍官。為人倒很和藹。見了興華兩人談話倒很是相投。興華的心又跳躍起來。

她得了去所。他還是仍然孤苦。只可憐了一個人。孤孤單單的一個人。無依無靠一個人。這個人是寶兒。[illegible]

○

悲哀還是照舊的存在。悲哀還是同樣的悲哀。哭聲是永久不斷的在人間流蕩。[illegible]可是桃花色的雙頰是不能永久長現。

興華的悲哀是有生就不能停止的。[illegible]他的形容雖然枯瘦。他卻不忘[illegible]他的前程。[illegible]

他在無形中與家庭脫離了關係。[illegible]壓苦的熱淚幾時流盡！夜裡的回想幾時才能除掉！孤苦的少年幾時才能得到[illegible]！

四

興華十九歲那年的春天。得她與一家親戚的幫助。將他的學籍又列入日本東省東亞學校。暫先為預備日文。然後他想住個有名望的工業學校。他生活的波紋又擺動一下。在他的生命史上又占了一塊地位。

世外的公園。冬夏都有嫩綠的小草（因為冷的地方就沒有）小松樹繞着小山[illegible]使人看到[illegible]的心胸發出別樣的情感。興華到了這塊[illegible]的土地。確實減去了許多憂愁[illegible]

[illegible]有人[illegible]。只[illegible]自回[illegible]往日[illegible]。

○

不留的時光。又拔來了冬天。[illegible]

[illegible]不如桃花美麗。

她卻到的留四天興華就趕到了。[illegible]

但是我們希望他們別回頭去想。

留戀。但是已來不及了！

櫻花在四月吐笑。興華[illegible]的春季來賞玩。[illegible]發出高殺的讚嘆。[illegible]

櫻花下醉狂了興華。飄動了他的前情。他享受天地間的美。[illegible]使他忘了五年前別離的[illegible]。但是他倆的[illegible]。夫婦的愛情比先時還要親熱。他倆[illegible]可是從此常通信。[illegible]兩下相約各自勉勵罷。

多情的人觸景動物都要發出不能的感想。他看見日園的櫻花謝了。月也落了。花也謝了。他又發出悽吟的嘆聲！[illegible]都是虛幻。一切的[illegible]都是這樣！

興華的形影。有時遊步在花間。有時凝立在月下。但是[illegible]不過多感慨想！興華的形影。有時坐在[illegible]之旁。有時[illegible]。但是總是不過在腦海中起了悲緒。[illegible]

在十一月的一天晚七點鐘。好生悶愁的○君從宿舍走出。這時街上[illegible]。他正無精打彩的向前行。（未完）

水墨山水圖　釋石濤筆

清代山水。至乾隆之間。諸家各具特長。自成門戶。獨出風韻者。大有人在。若朱耷。吳山濤。與大滌子。沈宗敬。方大猷。馬昂。金俊明。文點。笪重光。蕭雲從。翁嵩年。[illegible]均其著者。朱耷號八大。以遺民逃入深山中。佯狂縱酒。信意為之。[illegible]皆名留一時。石濤名道濟。號清湘老人。一云苦瓜和尚。一號清湘遺人。又號大滌子。自號苦瓜和尚。瞎尊者。奇名異字。無慮數十。為明宗室。靖江王贊儀之後。工山水花竹蘭木。小景尤佳。許意縱恣。脫盡窠臼。稱江南第一。畫家八大石濤。皆天生奇才。別有懷抱。所以不只繪畫而繪畫。[illegible]固不可同日而語。石濤尚有畫論一卷。闡發亦妙。全從經典中得來。取材不拘一切。獨自主張以造藝術之勢。始與今日西洋繪畫界相彷彿。謂為一創造藝術者。良可風也。

布袋圖　梁白梁筆

[illegible]之六祖圖。想是為成者也。後梁時。浙江奉化岳林寺中。多作布袋和尚像。是為宋[illegible]人物山水。[illegible]始於[illegible]。[illegible]可謂東方藝術[illegible]

編輯人菊池貞二　發行人宮川善作　印刷人石原庄太郎　發行所盛京時報社

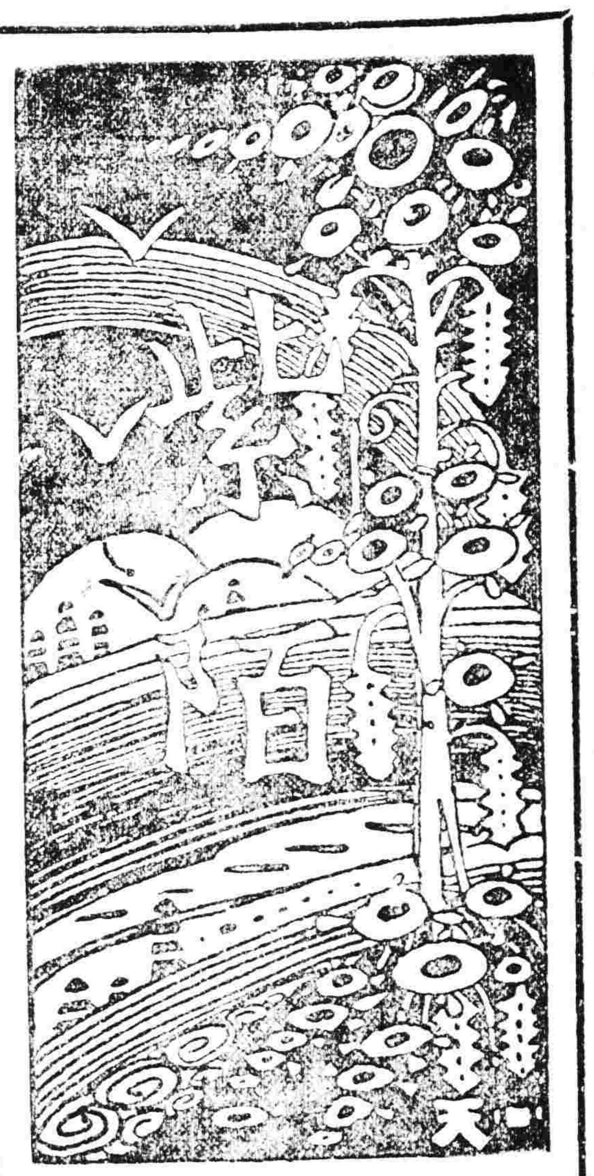

第九十六號

每星期一出刊一張

歡迎投稿

英美俄三國教育制度之比較

（桂　森）

現在世界各國教育的發達。確有日異月新。一日千里之勢。在教育上的問題。亦都改革盡善。無所不至。而教育制度的改革和變遷。各國都有不同之處。推其原因。是因教育制度之改革與變遷。必須具適應國內政治的制度。經濟的狀况。國民性的傾向。與人生的要求。社會的情形。以及內察本國的國勢。外觀世界各國的趨勢。據此種種。以爲改革教育制度的準繩。是以各國教育制度不同的原因。即國與國的政治。經濟。民族性的互異所致也。而其中的尤關重要者。即國民的特性不同之故也。所以僅就英美俄三國的國民性之互異。而影響於三國教育制度有比較之不同。以資對照和比較。茲以便利起見。先述三國各民族的特性之不同。然後再比較三國教育制度的互異。

英美民族性之不同　隣克遜人族是最富於生存的能力。這是世界各民族所不及的。原因是英人富於生存特性。一方面是英美注重實用。一方面是個人講究自由。再加有科學的發明。所以英人能橫行於世界。良有以也。英實用與美實用之不同。英實用是凡物。作得精緻。而能耐久。美的實用則不然。人民的自由英人享受自由。較美人多。人民一般的智識程度。亦英人較高於美人。個人享政治的權利與自由。亦英人較優於美人。英國的政權是地方與政府調和的。美國則偏於強化的。至於國民性方面。英人富於複雜性。而美人提倡簡單。那麼英美教育制度是怎樣呢　美國教育制度是很簡單的。而英國教育制度是很複雜的。

俄國的民族性　此族的特性。就是對於事物。都是重在空虛的理想方面。對於實際的應用方面。則遠不及英美。所以關於一切制度都不能適中的調和。俄人走極端的偏向理想方面。而一切制度完全不顧。惟有心理方面。就能解決一切的問題。結果俄人理想的狀况與主張的實際。相距遠甚。是以教育制度方面。舊俄羅斯的教育。甚是不振。自經蘇維埃政府之學校新制度。發表以後　而新俄羅斯的教育。比較舊俄羅斯是發達。而教育制度。亦較完善。

英國教育制度。既無劃一的章程。私立學校又多。學校系統與生徒年齡。自然不免參差不齊。然大抵中學分二種。一種是四年。一種是六年。稱爲等中學校。學生入學的年齡。都是十二歲始入之。小學七年。並有定爲五年者。高等中學畢業。與四中學之優良的學生。均得入大學。惟四年中學。限制得入專門學校。

英國小學中學與大學的銜接　英國教育制度是複雜的。簡單的呢？總括的說法。英國教育制度是半中央集權半地方分權的。此種制度就是地方與中央調和的滿通的。英國協力。以謀教育發達。所以英的兒童求學的機會很多。而天才優良的兒童求學自小學起。至大學止都能繼續完成。盡量以發展其天才。我們知道英國教育的發達和普及首推蘇格蘭。其他如威爾士與英格蘭都是後起的。都是倣照蘇格蘭教育的辦法和法令。因此要談英國教育。就以蘇格蘭教育爲代表。亦不過當蘇格蘭教育的起始。其義務教育爲十年。兒童由五歲起。到十四歲止。凡兒童都必須受此教育。中學教育。由十二歲起。到十六或十七歲止。爲初中教育。由十六或十七歲到十八或十九歲。爲高中教育。或稱爲大學預科（但此預科。並不與大學相銜接。仍然是中學的情形。）考試的情形。由五歲到十歲時有考試。此考試專試兒童的智慧賢愚。若愚的兒童僅受教育到十四歲。此期所受的課程專授以職業教育。若聰明的兒童。由十歲到十二歲。仍爲小學。在十二歲時必經一次考試。取錄者即入中學。到十七歲時又有考試。以爲分文實科的預備。凡十二。十七。與十八。十九歲。經過考試而未取者。都受相當的補習教育。英國的補習教育。爲世界各國所不及的。其發達和普遍。尤爲他國望塵莫及。從十四歲以後的男女。都有受補習教育的機會。以至二十三十。四十三歲。都可各進其適當的職業學校。固然有相當好的價值。就是關於人生各種職業。都能顧及到的。使各人對其職業的智識。都能從相當的訓練。然其缺點。亦實不少。譬如在十歲或十二歲的兒童。就決定其終身的職業。爲將來學。還有此種學校擁有階級之分。此點是其缺點的壞處。總起來說。英國教育制度。既不是單軌。亦不是雙軌。乃是半中央集權半地方分權的教育制度。此種制度是富於伸縮性的。可以逐時變動的。故有英國教育制度是不成文的制度之稱。

美國教育制度極不一致。通常定小學八年。中學四年。從一九一四年。全美教育聯合會制定教育的新系統。初等教育自六歲至十二歲。中學教育自十二歲至十八歲。專門教育。自十八歲至二十歲。大學教育。自二十歲至二十四歲。由是六年制的中學始確定。然四年制的中學仍頗盛行。所以美國中學大抵四年或六年。而小學年期。統計分爲四式。第一中學四年。小學八年。爲八四制。第二中學六年。小學六年。爲六六制。第三中學六年　小學六年　分爲高級四年。初級二年。小學六年。爲六二四制。第四中學六年　分爲高級初級各三年。小學六年。即現在盛行的六三三制。美國大學教育的組織。與英德大學不同。英之大學。爲專門之集合體。而德之大學並不分科。僅一大學之畢業院而已。美的大學。則做英制。而兼採德制。即合分科與單院而爲一者也。美國自華盛頓以後。其教育即有倡興之勢。當時注重鄉村教育制度。因地方有貧富之別。所以教育的發達進步亦有遲速之分。當時的教育亦不普及。其後漸漸的採用各國教育好點　所以使美國有些教育家先後繼出。同時又教育進步。日新月異。而爲現代教育發達的國家。由來漸矣。美國義務教育只少四年。因年限有不同。而程度就有高低。所以美國義務教育。雖有程度之不同。缺乏同一的標準。但是總以社會的情形與地方的需要爲前提。

總之英美教育制度的比較。約有幾點。英教育制度複雜的而近似地方分權。而美教育制度則簡單而近似中央集權。英是不成文的複雜制度。而美是成文的簡單的單軌制度。英補習教育發達。中學年限長。而美則不然。美是偏於人格教育。美注重公民教育。英是造人材教育。美爲普通的教育。英重於人文的教育。美爲倡科學教育。英大學的組織。爲專門之集合體。美則模倣之。而兼採德制。

俄國新教育制度　從幼稚園起。到大學止。通盤一切等級的學制。都用一貫的方針統一起來。作爲義務教育。而其新學制的章程。規定凡兒童自六歲至十七歲均須入學。自六歲至八歲。爲進幼稚園時期。八歲以後始入所謂統一勞作學校。這種學校共分兩級。第一級是八歲至十三歲的兒童而設的。第二級是從十三至十七歲的少年而設的。第一級修業年限爲五年。第二級修業年限爲四年。第一級即小學。第二級即中學。而大學教育有勞動大學由十八歲至廿二三歲。小學中學及大學的銜接　俄國在帝政時代。小學校爲一般民衆而設。中學爲特權階級及有產階級而設。中學校需款過多。佔全國人口百分之八十以上的農家子弟。幾無入中學校的機會。蘇俄的教育當局將這些階級完全撤除。以統一勞作學校替代從前的小學和中學。這九年的教育。按法令認爲是義務教育。因此中小學的銜接。不成爲問題。又一九一八年。勞農政府發表大學入學的規定。不問男女和種族的區別　凡是十六歲以上的人。都不要提出中學校或別的學校的畢業證書或免狀。得任意入學於任何大學或高等專門學校。所以中學與大學的銜接。也不成問題。

總之蘇俄教育制度　採用單軌制。蘇俄的普通教育較美的普通教育年限長。而與英的普通教育年限相去不遠。因蘇俄教育振興的年限很短（從一九一八年才宣布新教育制度令）所以其教育的普及尚遠不及英美。對於補習教育。義務教。其他教育行政。管理。與設備。亦都不及英美之發達與完善。雖然。蘇維埃政府成立以後。對於教育事業。是勵精圖治。不遺餘力。所以蘇俄教育的發達。爲期雖不過十年。但是得教育的成績。則多有可觀之處。由此看來。蘇俄的教育制度和組織。雖不及英美之完善。但觀其注重教育。改良教育。眞是無微不至。所以今後蘇俄教育的發達。殊未可限量。（完）

利己主義及利他主義

（一）　（碧瑩）

（一）利己主義與利他主義之根本衝突者。所謂利己者行爲之動機係於己之利害者也。所謂利他者行爲之動機。係於他人之利害者也。大抵道德論者多以此二種動機爲豎稱之不相容。故以爲種種行爲非出於利己者。必係於利他而非出於利他者。必屬於利己。因是而演爲二種相反之道德原理焉。利他主義之原理曰。行爲之有道德價值者在其動機之純然利他者也。利己主義之原理曰。以一己之安寧。爲種種行爲之目的。不但不當禁止而實爲道德界不可不然之事。其主張極端之利他主義者爲叔本華。其主張極端之利己主義者爲尼采。

以上兩種主義。均屬謬誤。但極端之利己主義。於論理上尚無矛盾。且人人純特利己主義而行之。社會倘爲吾人所能想像。人人純特利他主義而行之。社會即眞非吾儕所能想像矣。且如經濟社會。以契約或買賣爲基本。利己主義之原理間有因之而實現者。蓋經濟社會中人。各以己之利害爲目的。集同此目的之人。而後乃有此社會也。若粹然利他之主義實行。則人人各注意於他人之利害。而於己無與。社會將有土崩瓦解之勢。其爲不可行也至明。而粹然之利己主義亦然。蓋基本於利己主義之社會。雖若可以想像之。而非人之心理所能實現也。即如經濟社會。雖注意於自己之利害。然而感情之影響。禮儀之離合他人位置之關係。一己良心之勸阻種種動機。皆迭出而障碍之。人類果能僅有一利己之動機。而悉去其他之動機乎？果能捨皮相之利益。而擇取正當之利益乎。眩於目前之利益。而失正當之利益。果吾人所能免乎。以爭自利爲機。吾恐社會之無自而維持也。而論者或曰。利他之感情亦我之感情也。故亦得屬之於利己之動機。而一切動機。皆爲利己者。蓋吾人之行爲。皆由我之意志。及感情之鼓動而決定。初未有以他人之意志及感情而決定之者也。雖然。是說也。仍不足以調和利己利他之兩種感情也。譬如彼之說。則所謂利己忘之發動。乃遂不能無直接利己與間接利己之區別。而間接利己者。猶是利他之意志發動也。是故吾人得決言之曰。無利他之意志衝動。則人生亦無自而成立。猶之無利己之意志衝動也。粹然之利他主義。與粹然之利己主義。皆謬誤之道德原理也。悉本於謬誤之人類學。彼等皆以古昔理論。爲理論以箇人主義爲前提。以爲人者。各以絕對之獨立而生存。其與他人交際者偶然耳。而人與人之交際。非利己即利他。持利他論者曰。利他之行爲。道德也。其他或無善無惡。或爲惡。利己反之曰。凡一人與他人之關係。皆求遂其已之利益而已。淺丸於所著立法原理之卷端。記一言曰。社會者。由個人集合而成之種直覺。即此二主義之基本也。其想像團體。箇人者。其會員也。此等直覺。自十八世紀之季。德人已皆唾棄之。蓋國民非想像之團體。而箇人亦非想像之會員。國民者實際連合而生存。其與箇人之關係。猶軀幹之於四支。四支由軀幹發生。

本號目錄

英美俄教育制度比較　桂　森
利己主義及利他主義　碧　瑩
本民教育的範圍　小　夢

其有生命也。由於軀幹之有生命。個人爲國民而發生。其有生命有動作也。亦由於國民之有生命。個人爲國民之一員。所言則國語也。其所抱則國民之思想也。其所感所欲則國民之感情及欲望也。而國民之所以存立。則亦由個人生殖及教育之作用。此個人與社會之關係。在於客觀界者也。及其現於個人之主觀界。若意志。若感情。則遂不復有自他之區別。此吾人所親歷者也。惟倫理學者不承認之。而乃有粹然之利己主義。與粹然之利他主義。各不相容。要亦違於事實之謬見而已。

（二）以行爲之效果核之　人之行爲能無影響於一己。乃他人之生活者未之有也。故吾人考查一切行爲而判斷之。勢不能不於我之幸福。皆有所注意。知昔人所對己義務與對人義務之區別。決非正當之部類也對人之義務者。決不足以爲對己之義務。背於對己之義務者。亦決不足以爲對人之義務。

自衛其生。若粹然利己者。然稍稍考察之。則知一身之健康。不徒一己之關係而已。凡不慎於衛生而致疾者。一家恆受其影響。至其身罹重疾。則不但家族悉爲之戚戚。而生財必損。醫藥必增。人人悉被其累。而其人本有職業。則必以疾病之故。使其同僚於自盡其職以外。又爲之分任其勞。然則人之康強無疾。而足以任職者。其利益於人不已多乎？又如親之發育子女。似純爲利他之行爲。不知養育子女。實兩親最大幸福之源泉。不善教育者之惡果。亦視不盡他種義務者爲尤烈焉。人皆知謹慎公正溫良爲對人之義務。然此即自求多福之道。人皆能推己及人。使親戚朋友。皆得平和福祉之光。必反射於己。而以傲慢猜忌狡猾攘奪之行爲。貽苦痛於人者。其苦痛之反射也亦然。由是觀之。對人之義務。與對己之義務。決非截然分立者。一身之安寧。與家族社會。互相錯綜。能自盡其義務者。即以社會之安寧。而爲社會盡資格者。亦即以增自己之安寧焉。

（三）以行爲之動機核之　凡一行爲之起。不止於一動機。物理界之運動。常有許多之因緣。意志之決定。亦有許多之動機。一行爲之起也。其所以結合而爲之原因者。有本於固有之意向者。有本於臨時之事狀者。人之意向或關於性質。或關於生活其因已多。而臨時事狀。又包有直接間接之請求。慫恿。諫止。賞譽。誹譏之屬。則尤爲複雜矣。爲農夫者。耕耘穫積。窮年而不倦。由於利己之動機耶？抑由於利他之動機耶？此無謂之問也。使吾雄問農夫曰。汝之勤於田園也。爲己乎？爲人乎？彼將以問者爲妄誕。否則將答曰。不如是。則田園將蕪也。曰田園何以不可蕪。則曰。是農夫之恥也。彼其所以治其家者亦然。自倫理學者考察之。則知農夫之勤於田園。以益非里。教其子弟。以助國家。悉出於彼之所自願。彼又務增進其生計界之動力。使必與彼之行爲而區別之。若者爲己。若者爲人。則竟有所不能。要之種種行爲。均屬爲己。而亦屬爲人。合有意識及無意識之目的爲總量。而決定之者也。

其在學者及美術家亦然。伏爾弗自序其所著之書曰。吾愛人類。吾書皆爲利人而作云云。夫伏爾弗之言。余非不信。然吾抑不知彼著書之初。固嘗先提一人類幸福之問題。次則計畫其何以利人類者。乃發見所謂理性之思想。而後執筆而書之耶？是不能無疑。吾意伏爾弗必先得一問題。而務欲明辨之。繼則既得明晰之思想。而欲以筆達之。再思透徹其論。以邀讀者之激賞。學術雜誌之表彰。抵制反對者之攻擊。其愉快爲何如。再思盡力發揮眞理。則得使利益人類之認識。益高其價值。因而成此多種之著作也。

（未完）

平民教育的範圍

（小[illegible]）

平民教育是吾國一種正宗教育。因爲毫無宗教與黨派彩色的混雜。超然的。他的性質是以民爲主的。地方自給的義務的，人人有份的。以現代中國與別種教育適乎不同。以現代中國的國情而論。這種教育是民衆不可或缺的一種教育。所以吾人極應當去作大部分的設計運動。

不過吾人在運動以前。要認定了平教的範圍。有了相當的範圍。不致被社會一般人所誤解和反對。然後才容易根據規定去謀進行。若是漫無範圍，冒然去作。結果一定要因社會反對而失敗。就是運動者的立足地。恐怕隨之搖動。社會人若是存了這種誤解觀念。那發起的運動者也要受着影響了！

所謂平民教育的範圍。其中有三個現像。（一）文字教育（二）生計教育。（三）公民教育。

A。何謂文字教育？

文字教育是一種基本教育。任何國家的人民。都是應當領受的。進一步說。凡是人類欲在宇宙間生存的必須先受這種教育。若不學文字教育。在社會生活是困難的。以精神方面而論。他是不能了解本國文化。他的人生是昏迷的。他的終身是不幸的，以物質方面而論。他是沒有利用物的幸福。他的人生是單調的。他的終身是奴隸的。若有這兩方面的苦狀。便不算國家一個公民了！國家的人民。若是這種的多。將必流於衰弱。吾國對於文字教育的歷史。已經過去五千多年了。但是沒有受著文字教育的足有百分之七十考察原因。第一是因爲中國文字。是十分煩雜的。人民最難有充足的了解。第二是因爲中國歷代專制的帝王。多以愚民爲政策。不給人民有充分的學習。…所以到現在。中國的衰弱。這是第一要點。吾人已經知道以前被人欺騙了。現在居於共和政治之下。當然要努力運動的。不過吾人對於文字教育。不僅希望人人有充分的領受。還希望從文字教育中產出平民文學和平民美術。

若談起中國平民文學。簡直令人欲哭不得。瞭觀中國文學的資格。完全是資本家的。雖然有少數知識者可以欣賞外。所餘一般平民絕對沒有欣賞的能力。自革命以來。所謂新文化運動。不過有些中等資本的青年。任意創作。或者介紹西洋的學說。究竟能算眞正平民文學嗎？至於市上書局。也有流行幾種平民能了解的小說。如各種文的體的古今小說。鼓詞。影詞。戲曲等。除少數有些價值外。多半是姦盜邪淫。傷風敗俗的文字。吾人對於這種東西。不但絕對不能引爲平民讀物外。還設法禁止他在社會上流傳因爲平民文學與平民生活。至有關係。平民文學中的觀念。態度。思想。容易養成平民的觀念。態度。思想。平民文學裡的生活。習慣。信仰。容易養成平民的生活。習慣信仰。平民者是眞正被平民文學化。只少可以享着兩個幸福（一）可以指導他人生的正路。（二）可以扶助他作正當的建設和改造。所以我們在實行文學教育以前。先要努力創造一種相當平民文學。（一）合乎平民口味的爲主觀。（二）有利於平民性情和行爲的。（三）對於平民生活有指導的。（四）有益於國家社會的。

要論起中國美術。更令人傷心。這種美術的資格。還有勝於文學。簡直是高等資本家。試觀中國歷史上雖有許多的著名作品。完全是富貴家獨享的。一般平民耳裡領受都不容易。談不到希望欣賞。市間也有售品。但是不是冒充頂名的字畫。便是不堪入目的作品。這些算不了什麼美術。美術本來功用。是能感起人的優良的情感。並能發成人的高尚的志趣。若以一種惡劣的作品。給平民欣賞。不但不能使平民有好情感的養成。對於平民原有的性情還怕因之日趨於惡。所以美術淘冶平民的功用。和平民文學一樣重要。因爲文學有時表情不能十分周密。而美術能以某種相像俱體在紙上表示出來。其中興趣。比文學濃厚些。容易引起記憶。是以吾人。除創造平民文學外。還應當特別提倡平民美術。至於提倡平民美術的根據。當然要應合平民文學的現像了！

B。何謂生計教育？

社會上的問題多了！生計問題是其中之一。所以單提出生計問題的。是因爲這種問題。在社會諸問題中最重要的。而且急要解決的。假使把這件問題若解決了。其餘別種問題。才有研究的時間。而且都容易解決的。生計教育的基本作用。第一要先解決平民目前的生計問題。第二養成有知識的經濟行爲。第三最後希望產出中國未來的新經濟制度。

社會日複雜。經濟活動益猛烈。人類的生活自然亦因之緊張。人類生活若是緊張。社會上的秩序。一定要隨之而亂。所以改良社會必先提出生計問題去設法解決。中國近世國家社會的衰弱和紊亂。雖然有時局影響的關係。亦因爲平民沒有充分生計教育的領受。平民個人的生計問題。都難解決。談不到去振興工商業。更無力去作敵制外貨的運動。所以若詳考中國社會的眞正情形。平民目前生計教育是時不可容緩的。也是平民所傾望的！

平民既若受了生計教育。經濟的行爲是不可不了解的。不能了解經濟行爲。他的生活仍然要艱危的。經濟行爲約分之爲三（一）生產（二）支配（三）消耗。什麼是有知識的經濟行爲？就是對於經濟行爲澈底了解。並能去設計利用。再明白說些。若以下的分解。

經濟的行爲。

一生產——了解正當生財的方法。

二支配——了解設計方法的支配。

三消耗——了解生活需用必要的。

平民了解生計教育和經濟行爲以後。我們有個最後希望。便是將來產出一種中國新經濟制度。所謂中國新經濟制度。在此雖然不能詳細說明。但是我相信絕對不能採取以下幾個方法（一）不合理性的共產制度。（二）美英兩國資本家式的制度。我相信應當採取以下幾個簡單方法（一）是創造的（二）民衆必需要的。（三）科學方法訓練的（四）根據民衆實際活動上的考察結果作材料。若是眞能這樣去施行。所謂中國新經濟制度。自然會產出來的了！。

C何謂公民教育？

三在四十年以前。中國有改革教育的思想。於是派人去日本。把日本的教育制度抄來。日本教育制度本是由普魯士抄來的。普魯士的教育是軍國民教育。不是合作的教育中國把這種輾轉抄襲。雖然後來有些變更。但陳跡太深，結果一般受教育的人。只知服從在上。毫不講協力。中國現在最需要的，是多數人能犧牲精神。自始自終努力合作去完成一種事業。澈底了解人民和國家是一塊的。絕不可分離的。現在中國人民。是否如此？我敢大聲說否！這就是缺乏公民教育的原因中國如果若是一個眞正共和國家。教育是必須改革的。……這些話。暫不討論。究竟什麼是公民教育呢？又何必講平民公民教育呢？

公民教育中含有兩個意義（一）養成一個合作精神（二）養成一個道德的習慣。所謂平民的。公民教育。是本公民教育的宗旨從平民入手的教育。

平民知識若是提高了！平民生產力若是增加了！其中最容易染成一個自私自利的性情。他的知識和生產力。反足仰害社會人羣。所以平民教育範圍除文字。生計外。必須有公民教育。養成他具有合作精神。和道德行爲。然後可以幫助國家事業進行。

我們將於平民的公民教育。應當擴大範圍。本着規定去訓練平民。希望將來發現中國的新制度。我所主張的平民公民的教育範圍如下。

1、權利義務的分別。和實行的必要。

2、互相爲助的精神。和自治的精神。

3、服從法律的了解力。和高尚的思想態度。

4、個人的判斷和服務社會的忠心。

5、對於國家的團體（國家許可的團體）的信仰。

6、家庭生活的安樂。

7、慈善的性質。

8、公德的習慣。

在這範圍以外。還有公民信條可以規定。不過這種信條是雖規定完全的。第一要有國家觀念做綱領。第二求其適應國家當前的需要。第三宜合乎教育宗旨。總之應具遠大而周密的眼光。看看國家情形。不要空以理論了事。我對於這個問題也沒有相當解決。倘待國內教育共同討論。暫先把先進的共和國美利堅的公民信條轉錄如下。以備參考

美國公民信條 The Americans設 Creed所編定。

此信條爲美人柏吉William [illegible] Page就。

一、我信仰亞美利堅合衆國。一

二、與民有民治民享的政府。

三、政府的正當權利是由人民授與的。

四、共和政體下之民治。

五、合許多有主權的州成爲一個有主權的國家。

六、一個完全的聯合。

七、單一不能分離。

八、美國志士犧牲生命幸福以求得自由平等公正博愛爲立國根本。

九、所以我相信我愛我的國家是我的天職。

十、擁護國憲。

十一、遵守國法。

十二、敬重國旗。

十三、保衛國家反抗强敵。

本信條見白果波Unda公民訓練法Training in citizenship六十三四頁。我這篇文章已經寫完了。拉雜淺鄙。文字雜亂。當然不免。不過教育不是一個人所研究的。必須大家來討論。這篇雜亂文字和主觀的思想特供給平民教育者一份參考。並請教正！

最後我有兩個希望。

一、希望辦平民教育的人有正確的了解。

二、希望辦平民教育的人有根本上的救濟！

（完）